PRIMER AÑO — Núm. 160. PORTE PAGADO Dirección, Redacción y Administración: AVENIDA DE MAYO 769 Buenos Aires, Jueves 22 de Junio de 1916

Todas las cartas destinadas a la Redacción deben ser dirigidas al Director.

Como el diario no puede responsabilizarse de los manuscritos que se le envíen, ruega a sus autores guarden copia de ellos.

Dirección Telegráfica: EPOCA; Buenos Aires

Teléfono: Unión Telefónica 5194, Avenida.

Biblioteca de la Universidad F.C.S. La Plata

La Epoca

PRECIOS DE SUSCRIPCION:

CAPITAL

$ m/n. Un mes 1.70 — $ m/n. Tres meses 5 — $ m/n. Seis meses 10 — $ m/n. Un año 20

PROVINCIAS

Un mes 2 — Tres meses 6 — Seis meses 12 — Un año 24

EXTERIOR

$ oro Un mes 2 — $ oro Tres meses 6 — $ oro Seis meses 12 — $ oro Un año 24

Número del día 0.08 — Número atrasado (dentro de los 30 días) 0.20 — De fechas anteriores 0.50.

LA EPOCA se envía directamente por correo a toda persona que lo pida acompañando el importe correspondiente. Los pedidos de suscripciones para el interior de la República se atenderán por cualquier número de días a razón de 0.06 por ejemplar.

VEASE EN LA PAGINA FINAL LA INFORMACION DE ULTIMA HORA

22 DE JUNIO DE 1916

MINISTROS

El señor ministro de agricultura ha aprovechado su presencia en la cámara de diputados para hacer una extensa exposición de su política ministerial. Para evitar confusiones fáciles, agregaremos que la exposición del señor ministro se refirió a la actividad técnica del departamento a su cargo, haciendo caso omiso de las otras conocidas derivaciones hacia una política, si no tan especializada, más adecuada a las predilecciones del doctor Calderón. Hecha esta aclaración, continuemos.

La exposición ministerial nos ha dejado la convicción de que el actual ministro de agricultura, como todos sus antecesores, ha puesto al servicio de su gestión, una cantidad de buenas intenciones sólo comparable al caudal de conocimientos de la materia que le hace falta para realizar sus buenos propósitos. Como todos sus antecesores, hemos dicho: ampliaremos todavía nuestro juicio: como casi todos sus colegas pasados y contemporáneos. Sería injusto, en efecto, atribuir al titular de la cartera de agricultura defectos que son específicos en el sistema ministerial argentino. El señor Calderón fué al ministerio de Agricultura como van todos los ministros argentinos a ocupar las carteras que les brinda un presidente amigo; con la intención de trabajar, es cierto, pero provistos de un desconocimiento casi absoluto de los problemas que serán sometidos a su competencia. De modo que si no hacen obra eficaz, no es, precisamente, por falta de buenos deseos, sino por carencia de la versación especial que el puesto exige. Existe una expresión inglesa que rara vez podría ser aplicada a un ministro argentino: "the rigth in the rigth place" Porque sólo excepcionalmente, nuestros ministros son los hombres adecuados para el puesto. ¿Y cómo habría de ocurrir otra cosa sabiendo cómo se forma un ministerio en la República Argentina? No hace mucho tiempo, un gobernador saliente recordó la fórmula aplicable a la formación de un gabinete en nuestro país; se resume el procedimiento en la famosa "pochade" de eBaumarchais: "Se necesitaba un matemático y se llamó a un bailarín". De acuerdo con esa modalidad tan argentina se proveen los ministerios, como se adjudican ciertos empleos en la administración; no como una consecuencia de la aptitud de los agraciados, sino "para cumplir un compromiso". Y los ministros improvisados tienen forzosamente que improvisar un criterio acerca de asuntos que sólo conocen superficialmente. Entran al ministerio como ciertos profesores noveles ocupan una cátedra: anunciando a los alumnos que estudiarán conjuntamente la materia que deben enseñar. Rasgo de modestia, se dirá; absolutamente; confesión de ignorancia disfrazada de modestia, pero el disfraz no engaña a nadie.

Los reporters expertos se preocupan poco de interrogar a los ciudadanos que reciben una cartera ministerial; su información se alimenta en las reservas formadas por su experiencia profesional. No ignoran que todos los ministros nuevos son reticentes. Anuncian sólo su propósito de estudiar, de examinar, de conocer el medio en que deberán desenvolver su acción. Como si se les confiara una cartera para que aprendieran a ser ministros...

El debate parlamentario de ayer demuestra que el titular de Agricultura está hecho de la misma substancia que la mayoría de sus colegas. Con la diferencia de que el señor Calderón cree haber aprendido ya su oficio de ministro, en tanto que sus manifestaciones revelan lo exagerado de esa suposición...

EL DÍA POLÍTICO

UN PROFETA EN MENDOZA

Leemos en un diario mendocino el discurso pronunciado por el diputado nacional Dr. Lucio Fúnes en ocasión del banquete ofrecido por sus amigos al doctor Serú. Porque este distinguido ciudadano ha sido objeto de una demostración bajo el pretexto de celebrar su efímera candidatura vicepresidencial. Parece que en Mendoza se celebran las derrotas con tanto fervor y entusiasmo como si de victorias se tratara. A menos que la demostración contuviera ese sentido piadoso que suele inspirar las palabras de consuelo...

De todos modos, la comida en cuestión dió oportunidad a un discurso que fuera injusto dejar pasar en silencio. Porque el orador no se limitó a llenar la fórmula habitual en tales trances, sino que aprovechó la ocasión para dirigirse por elevación a los pueblos de la república. Elocuencia de sobremesa que tendía, en el fondo, a resarcirse del largo silencio que caracterizara la actuación parlamentaria del señor diputado Funes. No tendríamos nada que objetar a una proeza oratoria que, a fuer de mendocina, reclama benevolencia. Pero ocurre que el orador no se limitó a serlo sino que se arriesgó valerosamente en el campo de la profecía. Mal terreno, desde luego; el oficio de vidente ha dejado de ser ventajoso hace mucho tiempo y las gentes oponen cierto escepticismo a los anticipos de esos exploradores del porvenir. Por lo demás, las profecías del banquete se han mantenido dentro de moderadas dimensiones; el orador, inspirado como Juan en Patmos, se limitó a relatar una visión de la cual, por lo demás, no se hizo responsable: la de la provincia de Mendoza encabezando una cruzada histórica contra el radicalismo. Algo así como el exterminio del dragón de Alca, tan puntualmente referido por monsieur Anatole France, en "La isla de los pingüines". Todo hace suponer que el orador se reserva la ambiciosa pretensión de dirigir la cruzada cuyo sólo anuncio llena de sombras nuestras meditaciones.

En el fondo, lamentamos que los ensayos proféticos del representante mendocino carezcan de mayor repercusión. Porque esas cosas deben ser gustadas por todos los aficionados a esa literatura que llena el espíritu de buen humor.

✡ ✡ ✡

FIN DE TEMPORADA

A la agitación política de las últimas semanas ha sucedido un período de calma absoluta. El consabido escenario político está desierto; presenta el espectáculo habitual del palco escénico al día siguiente del espectáculo. Las bambalinas conservan la "mise en scene" del último acto representado, pero enseñan, ya sin ficciones, su engañosa apariencia de realidad. Los figurantes se han ido; la farándula se ha marchado y el teatro está silencioso.

Hombres y nombres largamente barajados se han ido o han bajado del "affiche". El señor Ugarte pasea por el "bosque", como esas empresas de verano que abandonan las capitales, conduciendo su elenco ante los públicos generalmente benévolos de provincias. Y con el señor Ugarte, que fuéra la figura más prominente del cartel, se han eclipsado las partes secundarias de la compañía.

Por lo que hace al P. D. P. se ha hundido silenciosamente. Sus candidatos y su fastuoso estado mayor se perdieron, callados, eligiendo cada uno camino distinto como para evitar a la compañía la ocasión de nuevos descalabros. El P. D. P. es una cosa que ha sido; lo que de él queda es como esos albaceas tenaces que esperan siempre sacar algo así sea en el más flaco de los juicios sucesorios.

La gente cansada, no habla ni quiere hablar de política. Ha dado por concluída la temporada y sigue con tranquila indiferencia los esfuerzos de esos pocos que aun quieren reanimar su interés, repitiendo viejos números de un espectáculo ya sabido hasta el cansancio.

Porque solamente los socialistas permanecen con la boletería abierta; pero su "reclame" ya no ofrece atractivos. Es la vieja farsa en el viejo retablo.

La temporada política ha finalizado.

El presidente electo y la sociedad chilena

De la grata repercusión que en los centros americanos ha tenido el triunfo comicial del 2 de abril hemos informado ampliamente, durante varios días, en estas columnas.

Nuestro corresponsal en Chile nos trasmite hoy el telegrama que insertamos, y que es una manifestación gratísima que corrobora la buena impresión de esos círculos.

SANTIAGO, junio 22. — En todos los círculos políticos y sociales de Chile se celebra la gran victoria del doctor Irigoyen a quien se considera un noble amigo del país y ciudadano de méritos eminentes.

Por otra parte se asegura que la distinguida dama Ana Echezarreta de Sanfuentes, esposa del actual mandatario chileno, tiene lazos de parentesco con el electo presidente argentino, y con este motivo, se asegura que la confraternidad de los dos países hermanos, se hará aún más efectiva para bien de los intereses de los dos pueblos.

EL MINISTRO DEL INTERIOR EN SALTA

Continúa siendo muy agasajado por la distinguida sociedad salteña el ministro del Interior, doctor Ortiz, que como ya hemos dicho, se ha trasladado a su provincia a pasar una temporada de merecido descanso.

Según telegramas que recibimos de nuestro corresponsal, el doctor Ortiz será obsequiado en estos días con un gran banquete.

PRENDA AGRARIA

PARALIZACION DE LAS OPERACIONES DEL BANCO DE LA NACIÓN EN MENDOZA

Con motivo de las noticias circuladas acerca la deficiencia de los caldos de la última cosecha de uva mendocina, el Banco de la Nación Argentina ha paralizado sus operaciones de prenda agraria sobre este producto.

Resulta, desde luego, realmente sensible esta determinación por cuanto es esta la única institución que apoya con operaciones de Warrant, el desarrollo de la vinicultura en el país. Pero su actitud es excusable si se tiene en cuenta que no hay artículo de calidad más variable, ni sobre el cual es más aventurado adelantar dinero.

Durante los últimos tiempos la producción vitivinícola ha estado sujeta a una serie de fluctuaciones de honda repercusión en ese mercado. Bien por la superproducción, o bien por intervención de otros factores no se ha podido fijar un precio uniforme que permita por parte de las instituciones bancarias su apoyo decidido a la industria. De ahí que los viñateros se hayan visto de un modo general privados de este concurso pecuniario.

La determinación de referencia, pues, plantea una seria desconfianza en el mercado del vino, cuyas resultantes han de ser por demás lamentables y perjudiciales para sus intereses.

Repatriación de los restos de Castro Barros

El gobierno de Chile, según lo comunican las noticias telegráficas, ha concedido la repatriación de los restos de fray Ignacio de Castro Barros, solicitada por el gobierno argentino.

La ceremonia respectiva debe, pues, celebrarse en breve exhumándolos del templo de las Rosas donde se encuentran depositados, y ello dará lugar a poner una vez más de manifiesto la cordialidad existente entre los dos países.

Los pobres maestros de La Rioja

Sin sueldo, sin ropa, sin pensión

UNA SITUACION DESESPERANTE

Causan verdadera pena las noticias que nos llegan de La Rioja con respecto a la situación en que se hallan los maestros de escuela de aquella provincia.

Hace más de un año que ese gremio no cobra sus haberes. Sus gestiones para conseguir algo, aunque sea una pequeña parte de lo que se les debe, han sido infructuosas. No han sido atendidos. No se les ha hecho caso. El gobierno se disculpa con el eterno pretexto: "No hay plata". Es decir, no hay dinero para los maestros, para los que difunden la enseñanza, para los que derraman ideas de civilización sobre los solares que arrasaron Quiroga y el Chacho. Hay dinero para sostener ejércitos de empleados inútiles, para regimentar policías, para mantener clubs electorales y para ganar elecciones. Pero para los maestros no hay un centavo. Estos tienen Dios aparte y tienen que nutrirse de suspiros y lamentaciones.

Hace más de un año, como decíamos, que los maestros de La Rioja no cobran sus sueldos. Lo peor es que no pueden negociar sus haberes, ni ofreciéndolos con un treinta por ciento de pérdida, pues los usureros están escarmentados a fuerza de tropezar con dificultades y perder tiempo en gestiones ante el gobierno para cobrar. Muchos de esos maestros no tienen ni ropa que ponerse. Y en la campaña, no son pocos los que pasan las penas del purgatorio para conseguir que comer, pues no encuentran casa de pensión que quiera darles la comida en virtud de que no tienen con que pagarla.

Han ocurrido casos en que los maestros, después de deber varios meses en las casas de pensión, han sido puestos en la calle, reteniendo el hotelero en su poder las pocas ropas del deudor en pago de la deuda.

¡Ya puede imaginarse el lector lo que esto significa tratándose de las maestras!

EL TERRIBLE JUEZ

La comisión investigadora

La comisión investigadora de la Cámara de Diputados, encargada de poner en claro las denuncias contra el juez Sasso, con encomiable rapidez ha iniciado sus tareas y repartido el trabajo en forma que rendirá provecho.

La investigación se hará en una forma amplia y que no dará lugar a dudas sobre los antecedentes que el caso requiere sean estudiados.

Forman la comisión los diputados Contte, Corvalón, Pradere, Puch y Usandivaras.

En la reunión de ayer se resolvió que el señor Usandivaras estudie en esta capital las denuncias formuladas contra dicho juez y que obran en los ministerios de Justicia e Interior; el señor Corvalán irá a Paraná a estudiar los expedientes en que intervino dicho juez y que se encuentran en la cámara federal de dicha ciudad, y por último, el señor Contte se trasladará a Corrientes para estudiar los expedientes que se tramitan por el juzgado federal de aquella provincia y luego se trasladará a Posadas, en donde se reunirán los tres legisladores citados en la primera quincena del mes próximo.

Reunidos los antecedentes, los legisladores los harán conocer a los demás miembros de la comisión, para que ésta presente despacho a la Cámara.

A juicio de algunos miembros de la comisión, este asunto quedará liquidado en el mes entrante.

Representación del Japón en el Centenario

LLEGADA DE LA DELEGACIÓN

Por el tren internacional procedente de Chile llegará el miércoles próximo a la estación Retiro, la delegación que debe representar al gobierno japonés en los festejos del centenario argentino.

Componen esta delegación el encargado de negocios de ese país en la vecina república, señor Kametaro Gijima, y el secretario de la cancillería de la legación señor Wakadayashi.

A su llegada serán recibidos los distinguidos viajeros por el introductor de embajadores señor Barilari, quien les presentará el saludo de bienvenida de nuestro gobierno.

DIPLOMACIA

EL MINISTRO ARGENTINO EN EL PERU

Se encuentra desde ayer en Buenos Aires el ministro argentino en Lima, doctor Carlos Estrada.

El viaje edeste diplomático a esta capital responde a asuntos puramente personales.

EL PRECIO DEL GAS

COMO BURLA EL CONTRATO DE CONCESION LA COMPAÑIA

Las gestiones emprendidas por la compañía Primitiva de Gas ante la Municipalidad para llegar a un arreglo en la cuestión suscitada por la primera sobre modificación del contrato de concesión, han fracasado. Empero, ese fracaso es sólo de fórmula. La compañía hace tiempo que ha modificado, a su sabor, de hecho, aquel contrato, a vista y paciencia de la Municipalidad.

La compañía, por el contrato de concesión, está obligada a suministrar para el consumo, gas proveniente de la destilación seca de la hulla, con la adición de una cantidad determinada de gas de agua, puro o carburado, que se obtiene haciendo pasar vapor de agua a través de una masa de coke incandescente.

Ya la compañía abusaba, desde hace tiempo, de esta última concesión, mezclando al gas puro de hulla más de 40 por ciento de gas de agua, pero bien o mal se podía tolerar.

Pero ahora, no es ya esa mezcla la que provee la compañía, sino que, violando la parte esencial del contrato, ha reemplazado el gas de hulla por otro proveniente de la destilación de la madera, causa a que obedece la disminución en su poder calórico, que puntualizamos en nuestro número de ayer.

Sin esperar las resoluciones de la Municipalidad en la petición presentada sobre aumento de tarifas y cambio del gas de provisión, la compañía ha efectuado ambas cosas. El gas actual contiene, en efecto, 40 o|o de gas de agua, 40 por ciento de gas de madera y sólo 20 o|o de gas de hulla.

Significa esto una burla, más que una infracción al contrato de concesión que tiene la compañía con la municipalidad, infracción que, agregada a la que expusimos ayer, sobre elevación maliciosa de los precios, dan margen suficiente no para amonestar a la compañía, sino que para rescindir un contrato que no cumple y que le sirve para burlarse de los consumidores y de la Municipalidad.

El fusilamiento de esta mañana

JUAN B. LAURO Y FRANCISCO SALVATO EJECUTADOS

ALGUNOS DETALLES DEL TRAGICO SUCESO

LA ACTITUD DE LOS REOS

ESCENAS EMOCIONANTES

UNA COMPLACENCIA CENSURABLE

Esta mañana, a las 7, tuvo lugar en uno de los patios de la Penitenciaría Nacional el fusilamiento de Juan Bautista Lauro y Francisco Salvato, autores materiales del asesinato del señor Frank Carlos Livingston, crimen cuyo recuerdo aún no se ha borrado.

La ejecución se efectuó con las formalidades de estilo y debía carecer de todo carácter sensacional, pues solo debió ser presenciada por algunos empleados de la penitenciaría y funcionarios judiciales, pero esto último no se respetó, como diremos, más adelante, en esta crónica.

Las últimas tentativas para la conmutación de la pena.—

Durante el día de ayer se hicieron, ante el presidente de la Nación y el ministro de justicia, diversas y activas gestiones para conseguir la conmutación de la pena capital.

Los defensores de los reos, doctores Viale y Palmarini, elevaron cuando todos los recursos judiciales se agotaron, una petición de indulto al presidente, petición que no tuvo efecto. Igualmente, los directores de los periódicos italianos que se publican en la capital hicieron gestiones de indulto ante el primer magistrado, pero su empeño también tuvo efecto negativo.

La hermana de uno de los reos fué, así

Juan Bautista Lauro

mismo, a pedir clemencia para su hermano al doctor Plaza, pero no pudo hablar con él porque el presidente no concurrió a la Casa Rosada, ni logró verlo luego en su domicilio particular de la calle Libertad.

Fracasadas todas las tentativas de hacer variar el terrible fallo de la justicia perdiéronse también las últimas esperanzas de indulto, tanto mas cuando se supo que ninguna decisión a ese respecto se había tomado después de una larga conferencia celebrada entre el presidente y el ministro de justicia.

Notificación de la sentencia.—

Ayer, a las 4 de la tarde, el juez doctor Serú acompañado de su secretario doctor Gaibisso concurrió a la Penitenciaría Nacional. En presencia del director y del personal superior del establecimiento y de los defensores de los reos, el secretario del juez leyó primero a Salvato y después a Lauro la sentencia de muerte. Los reos la escucharon con visible emoción, firmándola Lauro con un gesto de inconsciencia y negándose a ese requisito Salvato, por lo cual tuvo que hacerse la formalidad por medio de testigos

Después de este acto, los condenados fueron puestos en capilla, donde los acompañaron los defensores y un sacerdote.

Las capillas.—

Las capillas fueron instaladas en dos reducidos locales del pabellón número 5 donde los detenidos de la penitenciaría se entrevistan con las personas que concurren los días de visita. Son dos salas frías y tétricas, de paredes blanqueadas, que a la luz de las velas que alumbraban en el altar de la capilla parecían más vacías y más frías aún. En el suelo de cada una fueron colocados, ayer, un colchón, para que los reos pasaran la noche. Contra la pared, una mesa con un lienzo blanco, sosteniendo un crucifijo y un par de sillas completaban el mobiliario.

Fuera no rompía el silencio particular de aquel establecimiento carcelario más que los pasos de los centinelas que hacían guardia.

El estado de los reos.—

Desde que les fué comunicada la sentencia los reos entraron en un período de decaimiento y de nerviosidad. Lauro, sin embargo, que ha resultado un temperamento enérgico, se repuso pronto, tanto que poco después se dormía, indiferente, al parecer, a su suerte.

Salvato, más sensible, pasó la noche nervioso y sobresaltado, sufriendo varias crisis de decaimiento. Su defensor, el doctor Viale, lo acompañó toda la noche, confortándolo, piadosa obra en que ayudó, cristianamente, el sacerdote de la Penitenciaría.

En las primeras horas de la madrugada, Salvato se durmió también, hasta cercana la hora de la ejecución.

Durante la vigilia se lamentó muchas veces, en su dialecto italiano, de su suerte que a tal extremo lo ha conducido. Salvato, que tiene mujer e hijos en Italia, había venido hace algunos años, al país, con miras de hacer fortuna y volverse luego a su patria.

Preliminares de la ejecución.—

Momentos después de las seis de la mañana varios empleados de la penitenciaría entraron en las celdas para anunciar, a los condenados, que el terrible momento estaba cercano. Lauro se hallaba despierto; Salvato dormía aún.

Brevemente, los reos hicieron su "toilette", dando pruebas de presencia de ánimo y de resignación con su suerte.

A las 6.30 el capellán de la penitenciaría, P. Moré, administró a los reos la sagrada comunión.

En el patio de la penitencairía que corresponde a los pabellones 4 y 5 se efectuaban, entretanto, los preparativos para la ejecución. Los postes, con los banquillos, habían sido colocados uno cerca de otro, pues se había acordado que la ejecución fuese simultánea.

Contra la pared había ocho mausers, cuatro frente a cada banquillo, dos de ellos cargados con bala y los otros dos con cartuchos de fogueo, práctica establecida con objeto de hacer anónima la mano justiciera. Los ocho soldados del cuerpo de guardia cárceles al mando de un oficial y de un sargento que debían dar cumplimiento a la sentencia se hallaban formados ya, sin armas, en un ángulo del patio.

Hacia el banquillo.—

La sentencia debía ejecutarse a las 7 p. m., pero accediendo a un pedido de Lauro, que dijo que quería despedirse de su hermana antes de morir, se postergó en algunos minutos la ejecución.

Como la hermana de Lauro no concurrió, en el intervalo, a la penitenciaría, pocos minutos después de las 7 se dió orden de llevar los reos hasta los banquillos, lo que tuvo que hacerse a peso con Salvato, cuya postración le impedía caminar. Ambos reos mostraron gran entereza en los últimos momentos.

A pesar de que se había establecido que ninguna persona, fuera del personal de la cárcel, los defensores de los reos y los magistrados asistiesen al fusilamiento, a última hora se dejó entrar a más de 150 personas en el recinto de la ejecución.

Lauro, al hallarse en el banquillo, notó que todas esas personas estaban con sombrero puesto e hizo una observación, descubriéndose debido a ella todos los curiosos.

La ejecución.—

Los reos fueron vendados y atados a los postes de los banquillos. Los soldados, ya en sus puestos, con el registro de los fusiles preparados de antemano, esperaban la voz de mando. Al oirla se oyeron dos descargas simultáneas seguidas por los tiros de gracia del sargento.

Constatado el fallecimiento de los reos los cuerpos fueron puestos, rápidamente, en dos cajones de pino blanco, puestos, previamente, cerca de los banquillos. Cargóselos en un coche celular, que partió en el acto, hacia una tumba anónima.

La justicia estaba cumplida.

Una complacencia censurable.—

Como hemos referido, se había dispuesto que no presenciasen la ejecución más que algunos magistrados, los defensores de los reos y el personal superior de la Penitenciaría Nacional.

Francisco Salvato

Empero, a pesar de esa disposición, a último momento se dejó entrar en el recinto donde debía llevarse a cabo la ejecución más de 150 personas que quebrantaron lo dispuesto haciendo valer influencias.

Se dió así, al fusilamiento, carácter de espectáculo teatral, reñido con la majestad de la justicia.

Sin entrar a juzgar sobre la psicología de los curiosos que tanto empeño pusieron en contemplar sin que ninguna obligación se lo impusiera, un acto penoso, capaz de hacer dar una vuelta al corazón más insensible, reprochamos la debilidad de la dirección de la penitenciaría, que no tuvo la energía necesaria para evitar aquel marco de mal gusto y de curiosidad malsana a la triste escena del fusilamiento de los reos.

TRÁFICO DE LA COSTA SUD

Hoy debe salir de Bahía Blanca en viaje de San Antonio para este puerto el vapor nacional Pellegrini.

En el puerto de San Antonio recibió una partida de lana y en Bahía Blanca cargó 2000 toneladas de sebo, 3000 cueros salados y 2000 toneladas de lana y otros productos.

UN BAILE

El señor intendente municipal parece particularmente aficionado al baile; el señor presidente de la república, en cambio no disfraza su antipatía hacia un arte que no juzga personalmente práctico. Todo hace creer que el intendente y el presidente, como el cura de Alcañiz y el de Alcañices, habrían vivido indefinidamente dichosos, cada uno con su manera de estimar las cualidades de la danza, a no mediar una combinación de circunstancias imprevistas que vinieron a oponer esos sentimientos. Parecían destinados éstos, a guisa de paralelas, a prolongarse eternamente sin encontrarse jamás; pero la celebración del centenario produjo una brusca intersección; las líneas se cruzaron en ángulo y formaron vértice. Cree el señor intendente que un baile oficial es cosa indispensable en el programa de festejos; y, fiel a su creencia, incluyó un baile en el programa. Pero el señor presidente detesta la danza, por razones de edad y de posición oficial, sin duda; aunque parece poco probable que ni en sus remotas mocedades, el doctor de la Plaza haya profesado grande amor a la coreografía. No; el señor presidente no da la impresión de haber sido un gran bailarín. De modo que se apresuró a desautorizar la iniciativa del señor intendente. Yo no bailo, afirmó categóricamente, mirándose, no sin cierta melancolía, en un espejo de su gabinete de toilette. Pero el señor Gramajo juró para su fuero interno que sí había de bailar; sobre esos asuntos posee el señor intendente personales ideas; las que le faltan, precisamente, en otros asuntos de distinta monta. En consecuencia, el señor Gramajo sonrió fieramente bajo sus bigotes y dejó divulgar una versión: el presidente bailaría. Y el baile presidencial quedó en el programa de festejos. Cuentan que tembló de indignación el señor de la Plaza; el intendente quería destruir en él un sentimiento casi centenario. Los reporters quedaron notificados de que el seuor presidente no bailaba (?).

Dicen algunos indiscretos escribas que el presidente agregó: antes la muerte. Nos inclinamos a considerar apócrifo este apéndice épico. El caso es que en la intendencia sonrieron; bien sabían ellos que el presidente había de bailar; alguien insinuó que la larga residencia del doctor Plaza en Inglaterra permitía creerle particularmente versado en los misterios del "two step" y del "rag-time". "Habrá "two step" y habrá "rag-time", dijo el señor Gramajo". No, no habrá nada de eso, anunció el doctor de la Plaza a sus ministros...

Todo hace creer que, en efecto, los pronósticos del señor Gramajo no se cumplirán; en acuerdo de gabinete, el doctor de la Plaza hizo triunfar ayer sus sentimientos. El gobierno ha resuelto que no haya baile...

EL GOBIERNO DE LA RIOJA

Renuncia del Dr. Jaramillo

Este diario ha sido el primero en informar sobre la renuncia del candidato a gobernador de La Rioja, doctor Jaramillo.

Ante nuestra afirmación categórica de que el hecho se produciría en breve, han corrido rumores insistentes de que el candidato había desistido y que sus amigos lo obligaban de nuevo al sacrificio.

Hemos hablado con personas conocedoras de la situación política de La Rioja y todas ellas han estado de acuerdo en que el doctor Jaramillo no irá al gobierno, por acuerdo tácito entre él y sus amigos.

Aun más: sabemos que el candidato renunciará una vez proclamado su nombre por el colegio electoral, para que se realice una nueva elección.

Las fracciones políticas de La Rioja parecen querer continuar en el gobierno, garantizándose de una acción nacional, y para ella tienen el propósito de elegir un ciudadano equidistante de todos los partidos y que sea garantía de honradez y labor. Con un hombre de esas condiciones y una política concordante con los tiempos, creen los políticos de la situación que están salvados del desastre.

Veremos qué hacen para ello.

Mientras tanto llegan los acontecimientos, aseguramos que el candidato a gobernador doctor Jaramillo no quiere ser gobernador de su provincia y que después de proclamado y días antes del 12 de agosto, fecha de la asunción del mando, presentará la renuncia del cargo para que haya sido electo y se procederá a convovar a La Rioja a una nueva elección para renovar sus autoridades.

UNA EDUCACIONISTA DE CEPA CONSERVADORA

El 2 de julio tendrá lugar en el Salto una velada cívica, organizada para festejar la consagración de la fórmula Irigoyen-Luna. En esa velada tomarán parte algunos alumnos de la escuela normal de la localidad, hijos de vecinos afiliados al radicalismo.

La directora de la escuela es hermana política del diputado provincial señor Federico Palmeiro, dueño y señor de aquel solar bonaerense, y como esa educacionista de pura cepa conservadora ha prestado siempre más atención a los asuntos de partido que a sus funciones de maestra, en esta circunstancia su intervención tenía necesariamente que producirse. Y se ha producido en esta forma: amenazando por expulsar de la escuela a todos los alumnos que tomen parte en la velada.

Puede tomar nota la autoridad de la cual depende la escuela normal del Salto. La directora de aquel establecimiento no quiere que sus alumnos tomen parte en ninguna ceremonia que no sea de homenaje al señor Ugarte y está resuelta a poner de patitas en la calle al niño que contravenga sus inapelables determinaciones.

Creación de nuevos partidos

Se ha presentado al Senado bonaerense un proyecto por el cual se dispone que el P. E. ordene a la dirección de Tierras y Geodesia el estudio de creación de nuevos partidos, el que, á la brevedad posible, deberá ser presentado a la respectiva cámara para que se avoque su estudio.

Dice el autor del proyecto, al fundarlo, que el progreso que ha alcanzado la provincia reclama la creación de estos nuevos partidos, y, aunque partidarios de ella, por cuanto tiene de progresista la idea y por el estímulo que aporta al desarrolol de la cultura, por la centralización de nuevos elementos en las cabezas de partidos, queremos llamar la atención de la oficina de tierras y geodesia acerca de la necesidad que existe de que la susodicha división se practique con absoluta prescindencia de intereses particulares.

Hasta hoy estas creaciones no han sido inspiradas sino en intereses privados y es así como se ven esos pueblos misérrimos, sin vida económica, despojados de un ejido de quintas y chacras que les aseguren una próspera existencia.

Pueblos hay, como Mercedes, Salto y Adolfo Alsina, que viven sofocados por una cintura de campos que llegan hasta los solares urbanos, sin que sea raro el caso de que, desde la plaza principal, se sienta e mugir de las vacas que pastan en las adyacencias del pueblo.

No queremos, lo repetimos, combatir la idea que consideramos plausible, sino simplemente evitar los cercenamientos que empobrecen a los partidos existentes y los sumen en un retroceso del que no pueden salir, por la alteración de sus rentas, que no les permiten en manera alguna, atender los servicios públicos de higiene, conservación de calles y caminos, hospitalización de enfermos, etc.

Bien está que se multipliquen los centros urbanos, pero nunca con detrimento de los legítimos intereses de los actuales partidos.

EN CORRIENTES

LO QUE QUEDA DE LA INTERVENCION

SANTO TOME, junio 22. — Muchos fueron los actos criticables de la última intervención nacional a Corrientes, que llevaba en sí el pecado original de ser juez y parte en el pleito político de aquel estado; pero uno de los que mayor resistencia y crítica acerba ha merecido de la opinión, fué la confirmación en diversos puestos por empeños partidistas, de recomendados del gobernador interviniendo.

La irritante parcialidad que presidió a esos nombramientos no tardó en enardecer la opinión y el descontento llegó hasta encontrar eco en las filas de los correligionarios, y subió de tono la protesta cuando el favorecido con un puesto de síndico municipal, resultó ser un señor a quien los tribunales tre Ríos habían infringido una grave condena.

A esos extremos alcanza el apasionamiento partidista y los amaños que señalamos indican a las claras como se procedió en los preparativos electorales.

Bien: ahora, pasado el momento álgido y ofuscante de la lucha, vuelto el señor Loza a su puesto de mando, de retorno a sus lares el interventor, cabe preguntar:

¿Piensa el gobierno de Corrientes mantener en sus cargos públicos esos caballeros tan ocasionalmente utilizables? Es de esperar que en obsequio a sí mismo purgue la administración de ese elemento cuya perpetuación en los cargos denunciaría exceso de tolerancia, para no usar vocablos fuertes, y daría al juicio público tela de comentario, por cierto, poco amable.

HOMENAJE A GUIDO Y SPANO

Para el 2 del mes próximo la asociación Carlos Guido y Spano, de la parroquia General Las Heras, ha resuelto realizar una manifestación cívica en honor del anciano poeta y en homenaje al centenario de la independencia.

Los manifestantes deberán reunirse el día indicado, a las 9.30 a. m., en la plaza Rodríguez Peña.

Como el propósito de los iniciadores es imprimirle una característica eminentemente popular al acto a efectuarse, se proponen invitar al pueblo por medio de manifiestos que se publicarán oportunamente y designaron como oradores oficiales de la manifestación a los doctores Belisario Roldán y Alfredo L. Palacios.

En cuanto a la comisión directiva, ha quedado constituída en la siguiente forma:

Presidente: Portini Blanco; vice, Ricardo F. López; secretario, Carlos Silva; prosecretario Héctor A. Díaz; tesorero, Anselmo Pizarro; protesorero, Daniel R. Esoul; vocales Carlos C. Pizarro, Santiago Bordone, Enrique E. del Pino, Enrique Beró, Alfredo Blanco y Alberto Cerraburu.

Dado el entusiasmo reinante y las numerosas adhesiones recibidas, el acto promete asumir vastas proporciones.

Las adhesiones se reciben en el local de la secretaría, Alvarez 2529.

LOS SUELDOS DEL PROFESORADO

Creemos conveniente llamar la atención de los poderes públicos que intervienen en las diferentes instituciones de instrucción pública, enseñanza primaria, secundaria y especial, a fin de que las planillas de sueldos del personal docente, del mes de junio, sean liquidadas antes del feriado de julio, con el propósito de que todos los empleados puedan disponer de sus sueldos en la conmemoración del centenario de la independencia.

Es casi regla general que los sueldos de los maestros y profesores se cobren después del día diez del mes siguiente; pero como en el mes de julio los feriados comenzarán en los primeros días, es posible que muchos establecimientos de enseñanza no perciban el dinero para el pago si no se activa la liquidación de las planillas.

Sería una actividad a que los servidores de la educación se hacen acreedores, ya que sus sueldos no responden al inmenso beneficio que prestan en el desarrollo de la cultura pública.

Club sindical de empleados

Manifestación su ex presidente

Pasado mañana, en la noche se efectuará la comida con que el presidente de esta institución y los asociados obsequiarán al señor Juan Gómez, con motivo de haber dejado éste la presidencia del club.

Manifestación de aplauso y simpatía por la gestión que el señor Gómez realizara, será una nota amable en que ha de reinar el más entusiasta compañerismo.

Legado Bernasconi

La resolución del Consejo

En razón de haberse terminado los trámites en la testamentaría Bernasconi, el Consejo Nacional de Educación ha resuelto:

Llamar a licitación pública por el término de sesenta días para la adquisición en la capital federal del terreno necesario y adecuado con destino a la construcción de un edificio escolar en cumplimiento de lo dispuesto por el legado de don Félix eBrnasconi, dentro de las siguientes bases:

a) El terreno a adquirirse deberá tener una superficie de diez mil (10.000) metros cuadrados como mínimo y de quince mil (15.000) metros cuadrados como máximo y ser de forma regular.

b) Las propuestas deberán presentarse bajo sobre cerrado ante la mesa de licitación, con el sello que marca la ley y acompañadas de un plano del terreno que se ofrezca, debiendo expresarse en las mismas si el terreno ofrecido tiene o no el adoquinado pago. El precio del terreno deberá expresarse por unidad métrica.

c) El Consejo Nacional de Educación se reserva el derecho de elegir, dentro del término de noventa (90) días, contados desde la fecha de la licitación, aquel terreno que por su ubicación, precio y extensión considere más conveniente a los fines de que se trata o de rechazar todas las propuestas si ninguno resultase a su juicio conveniente.

d) Los títulos del terreno deberán ser perfectos.

e) El pago será al contado.

f) La propuesta se llevará a escritura pública dentro de los treinta (30) días subsiguientes a la aprobación del poder ejecutivo.

La licitación pública tendrá lugar el 17 de agosto próximo, a las 3 p. m.

TRISTE EPISODIO

LA LABOR DEL DEPARTAMENTO NACIONAL DE TRABAJO

Un caso hecho público hoy, aumenta plenamente la negativa eficacia de los servicios del departamento nacional del trabajo.

La policía ha recogido a una familia que perecía a la orilla del río de hambre y de frío, y, cuyo jefe, Santiago Olmos, durante interminables días estuvo recabando de dicha oficina una ocupación cualquiera en que ganar pan para sus cuatro pequeños y su desvalida mujer.

Ya enotra oportunidad manifestamos la opinión que nos merecía esta agencia de colocaciones oficial, buena para favorecer a determinadas personas de influencia, pero no para servir a los obreros humildes realmente necesitados. Por cierto que entonces, hicimos consideraciones amplias, demostrativas de la urgencia de suprimir del presupuesto la partida para su sostenimiento.

En verdad, es esta una carga para el erario público. Sus servicios no producen provecho de ninguna especie. A lo largo de su labor no hay nada útil que excuse su existencia. La gente acude allí en demanda de trabajo, y a más de perder el tiempo lamentablemente, pierde también toda esperanza de salir de su aflicción. Porque se le recibe de tal modo y se le pinta con tales colores la situación del país, que sólo les provoca, como en el caso de Olmos, entregarse a la buena de Dios, en manos de la muerte. Esto cuando no violentamente se arrancan la vida de un pistoletazo o arrojándose de una azotea.

Por eso, pues, una vez más ratificamos nuestra opinión, recabando el cierre de una oficina cuya tarea no solamente es negativa sino perjudicial.

Viaje de inspección

El subdirector de Enseñanza Agrícola del Ministerio de Agricultura, ingeniero agrónomo Luis María del Carril se ha embarcado esta mañana, en viaje de inspección a las escuelas y regiones experimentales establecidas, en Entre Ríos, Corrientes, Misiones y Chaco. También inspeccionará a los agrónomos regionales, de esas zonas, y observará los trabajos que éstos hayan realizado, durante las labores culturales, a que cada región se dedica.

El ingeniero del Carril estará de regreso el 15 del mes próximo.

LA ESCASEZ DE FLETES

CONSTRUCCIÓN DE BARCOS EN EL BRASIL

UN EJEMPLO IMITABLE

Son conocidas las consecuencias que ha tenido en la economía de nuestros países la falta de buques mercantes en que trasladar nuestros productos a sus mercados de consumo. La falta de marina mercante propia, ha determinado en gran parte el descenso del precio de los cereales. Y esto, junto con la superproducción agravada por la intervención de nuevos factores, ha planteado la crisis que se hace palpable en lo que se relaciona con la venta y movilización de nuestros artículos.

Ahora bien: idéntico el problema del Brasil al de la República Argentina, en ese país el gobierno se ha preocupado de mejorar en lo posible los resultados de tal irregular estado de cosas. Y al efecto ha comenzado a propulsar la construcción de barcos que, si bien no han de satisfacer de inmediato y definitivamente las necesidades públicas en el particular, sí, por lo menos, han de contribuir a hacer menos difícil la situación.

Hoy por ejemplo el presidente Braz debe haber asistido a la ceremonia de colocación de la quilla de un vapor mercante que se construirá en unos astilleros particulares, prestigiando así con su presencia el esfuerzo de los industriales que tratan en esta forma de aminorar las resultantes de la conflagración europea.

En cambio, entre nosotros no se ve iniciativa oficial ninguna en este sentido. El gobierno permanece indiferente ante el problema y deja que la ausencia de tonelaje para el transporte de nuestras mercaderías siga perjudicando hondamente la vitalidad económica del país.

Hace algunos días nos ocupamos del criterio con que el ministerio de marina concedía dique seco a barcos destinados al cabotaje, manifestando que varios vapores argentinos permanecían inactivos desde meses atrás, por no tener cómo hacer algunas reparaciones indispensables para poder navegar. Y este hecho prueba hasta la saciedad que en vez de facilitarse la manera de movilizar la producción del país, se obstaculiza, entorpeciéndola con medidas insólitas y contraproducentes.

El ejemplo del Brasil, donde se estimula y apoyan las construcciones navales, bien podía servir de acicate al poder ejecutivo que es el primero en sufrir las consecuencias de la escasez de fletes.

EXPORTACION DE CARNES

En el Highland Piper, que salió ayer con destino a Inglaterra, el frigorífico Armour de La Plata embarcó 3049 reses de carneros, 1754 ídem de corderos, 2282 cuartos de vacunos Chilled y 875 bolsas y cajones de menudencias con un total de 318 toneladas.

El The Smithfield and Argentine Meat Co. Ltd. embarcó en el vapor Demarara que salió el 20 del actual para Liverpool, 2947 reses de carneros congelados.

La sociedad anónima La Blanca embarcó en el "Demerara" 409 reses de carneros y 2.961 cuartos delanteros y traseros de vacunos chilled.

EL NUEVO INTERNUNCIO

La recepción de monseñor Vasallo

La comisión que preside monseñor de Andrea, ha recibido ayer partes telegráficos según los cuales el vapor Infanta Isabel, a cuyo bordo viene el internuncio apostólico monseñor Vasallo di Pedragrosso, entrará en nuestro puerto mañana a primera hora.

Las autoridades eclesiásticas y una representación del gobierno nacional irán a recibirlo a bordo.

El señor arzobispo y la comisión de recepción esperan que las asociaciones católicas envíen una representación, e invitan a todos los católicos y a las familias a concurrir al solemne tedéum que se celebrará a las 10.30 a. m.

El tedéum será oficiado por el Excmo. Señor Arzobispo, y cantado por la schola cantórum de los P. P. salesianos.

Todas las personas y los representantes de asociaciones que quieran presentar sus saludos al nuevo internuncio, tendrán acceso al palacio arzobispal una vez terminado el tedéum, siendo conveniente que dejen allí sus tarjetas a fin de presentárselas a su excelencia monseñor Vasallo.

A juzgar por el interés demostrado por las familias, el acto promete revestir los contornos de un acontecimiento social.

—En la reunión celebrada ayer tarde por la junta de gobierno de los círculos, entre otras resoluciones tomadas, se acordó que sus miembros concurran al puerto a recibir al nuevo internuncio, monseñor Vasallo.

También se resolvió que los círculos de la capital envíen delegaciones al acto de esta recepción, asistiendo después al tedeum que se oficiará en la catedral.

KALISAY: Se ha impuesto por sus bondades de aperitivo y vino quinado - - - -

EL CRISTO DE LOS ANDES

CAMBIO DE CRUZ

Elevado por el ministro de obras públicas, se encuentra a la firma del presidente de la república un decreto por el cual se aprueba el presupuesto confeccionado para substituir la actual cruz del Cristo de los Andes, que se halla deteriorada.

El gasto que demandará la nueva cruz a colocarse es de 2100 pesos nacionales.

AFOROS ADUANEROS

DESIGNACION DE LA COMISION DE AFOROS

Uno de los asuntos tratados ayer en el acuerdo de gabinete realizado en la casa particular del primer magistrado fué el que se relaciona con el aforo aduanero.

Se resolvió, después de atender las observaciones que hizo al respecto el ministro de hacienda doctor Oliver, nombrar una comisión que será formada por las siguientes personas:

El director de estadística nacional, el inspector general de rentas, el jefe de la dirección de aduanas, el administrador de aduanas, el jefe de vistas y un vista perteneciente al ramo de los artículos cuyo avaluación sea considerada.

Los jefes de las divisiones de comercio, industria y agricultura del ministerio de agricultura.

Un funcionario de R. E. designado por éste.

Además de los funcionarios nombrados, la junta tendrá como asesores para sus decisiones a un representante del comercio importador, otro de la Unión industrial y un tercero de la Sociedad Rural, cuyos representantes carecerán de voto, pero sus informes serán insertados en las actas que se labren de las sesiones de la junta.

La junta de avalúos mencionada, entre otras, tendrá las siguientes funciones:

Proyectar periódicamente las modificaciones de los aforos vigentes y fijar los artículos no tarifados.

Informar al P. E. y a las comisiones legislativas las solicitudes, proyectos o asuntos referentes a franquicias aduaneras y rebajas o elevaciones de derechos de importación y correr con todo lo concerniente a la publicación de los aranceles aduaneros y de las planillas complementarias de reformas en los derechos de avalúos.

Gobernación del Neuquén

ECOS DE LA FUGA DE PENADOS

Nombramiento de jefe de policía

La gobernación del Neuquén ha comunicado a la dirección general de territorios nacionales que el comisario inspector, don Lucrecio Gómez, ha detenido en el departamento de Loncopué, a los procesados Juan y Amador Mahullan.

En cuanto a los que se internaron en Chile, se tienen noticias de la detención de dos de ellos y la muerte de otro; este último es uno de los organizadores de la sublevación y, por consiguiente, jefe de una de las gavillas en fuga.

El gobernador Elordi, que como ya hemos anunciado, desde el lunes se encuentra en esta capital, en la tarde de hoy se entrevistará con el señor ministro de justicia, a quien dará personalmente amplios detalles de los hechos ocurridos últimamente.

También en esta oportunidad propondrá el candidato a ocupar la vacante de jefe de policía, producida por la renuncia del doctor Talero. El candidato del gobernador es el señor Alberto Staut, que actualmente ocupa el cargo de inspector general de policía, cargo en el cual a raíz de los sucesos ocurridos, tuvo oportunidad de demostrar sus conocimientos policiales en forma que no deja lugar a dudas.

Es plausible desde todo punto de vista, que el señor Elordi, para ocupar esta vacante, se haya decidido por un as de tal modo como éste, que es de estimarlo justo en todo sentido.

GUERRA Y MARINA

SANIDAD MILITAR

Por una resolución del ministro de guerra se acordó aprobar las instrucciones de la dirección general de sanidad para la higiene de las tropas en las próximas maniobras, ordenándose se publique esta disposición en el boletín militar.

PERMISO MATRIMONIAL

Se ha concedido autorización para contraer enlace al teniente Víctor Leconte Reyna con la señorita Dora Rosa Biblioni.

COMPAÑIA DE ADMINISTRACION

El ministerio de guerra ha dispuesto que se haga cargo provisoriamente de la compañía de administración el capitán Rosalio Jiménez, quien la terminado los cursos de la escuela superior de guerra.

Ferrocarriles del Estado

LA ADQUISICION DEL EDIFICIO PARA SUS OFICINAS

Su autorización por el P. E.

Días pasados, al informar a nuestros lectores de la tramitación seguida por la administración de los ferrocarriles del Estado para su compra por la suma de 440.000 pesos, de la casa ubicada en la calle 25 de Mayo 459, con el propósito de instalar en ella sus oficinas centrales, expresamos nuestros votos porque no surgieran a último momento dificultades que se opusieran a la realización de una idea plausible por más de un concepto y dada sobre todo la forma conveniente en que la adquisición de ese edificio se llevaría a cabo y de la cual, en esa oportunidad, dimos cuenta detalladamente.

Hoy ya nos es dado anticipar que esa feliz iniciativa, que a nuestro juicio deberían imitar las numerosas reparticiones nacionales instaladas deficientemente en locales que arriendan, no quedará tan sólo en proyecto, pues, según informaciones recogidas, el ministro de obras públicas ha puesto a la firma del doctor de la Plaza el decreto por el cual se autoriza a dicha administración para que adquiera en las condiciones en que ha sido concertada esa operación, la propiedad mencionada.

DIVERSAS CONSTRUCCIONES

Por decretos expedidos en la fecha por el P. E. se autoriza a la administración de los ferrocarriles del Estado para llevar a cabo las siguientes construcciones:

Depósito anexo al taller de tracción en la estación Cruz del Eje del ferrocarril Argentino del Norte; galpón para hojalatería en los talleres de Tafí Viejo; oficina en la extremidad sur de la plataforma de transbordo de la estación San Juan del ferrocarril Central Norte; zanja cenicera en la estación Mozán y alcantarillas en el kilómetro 127|770 de la línea al oriente de Bolivia y en la de Córdoba y Nordeste; casillas en cada una de las estaciones Avia Teday, Obispo Trejo, Reeber y Balnearia que se destinarán al personal de tracción de la misma y un galpón para coches en la estación Muñecas. Se la autoriza, además, a introducir varias mejoras en el sistema de distribución de agua de la estación Paso Viejo, del ferrocarril Argentino del Norte.

Sociedad Rural Argentina

Pedidos de local para la Exposición de Agosto

Continúa recibiéndose en la gerencia de la Sociedad Rural Argentina pedidos de local para la Exposición Internacional de Ganadería a celebrarse en agosto próximo.

Hasta hoy se han anotado, además de los ya publicados, los siguientes pedidos de local: "San Ramón" en López Lecube, de Ramón A. López Lecube, 10 toros Shorthorn a galpón, 9 machos Lincoln; "Chacabuco" en General Belgrano, de Chapar Hnos., 13 machos Shorthorn a galpón, 2 hembras y 5 machos Shorthorn a palenque, 1 macho y 2 hembras Percherón; "El Inca" en Bonifacio, de P. y G. Hughes, 25 machos Shorthorn a galpón; "Epifanía" en Levalle, de Pedro Estanguet, 5 machos Percherón; "Santa Teresa" en Cevallos, de Vicente Bó, 15 machos y 6 hembras Merino Argentino; "Santa Narcisa" en General Belgrano, de A. y E. Aguirre y Cía 5 machos Shorthorn a galpón; "Santa Inés" en Santa Inés, de José N. Drysdale, 2 machos Shorthorn a galpón y 10 machos Shorthorn a palenque; "Las Camelias" en Bengolea, de Astrada Hermanos, 3 machos Hackney, 1 macho y 1 hembra Hackney Pony; "25 de Mayo" en Abbott, de Estancias y Colonias Walker S. A., 9 machos Romney Marsh; "La Magdalena" en Barreto, de Barrera Hermanos, 11 machos y 6 hembras Aberdeen Angus a galpón, 2 machos y 4 hembras Jersey; "Cabaña Ombú" en Vicente Casares, de Ricardo Hogg, 4 machos Aberdeen Angus a galpón; "Marí Huincul" en Lozano, de Domingo, Pablo y Adolfo Olivera, 8 machos y 1 hembra Shorthorn a galpón; "La Noteadmires" en Maipú, de Roque M. Quinteros, 5 machos Shorthorn a galpón y 10 machos Shorthorn a palenque; "La Nacional" en La Nacional, de Casimiro Gómez, 1 macho Shorthorn a galpón; "Los Nobles" en Vidia, de John E. Stent, 3 machos Shorthorn a galpón; "Las Hormigas" en Plátanos, de Alfonso Ayerza, 8 machos Hereford a galpón, 3 padrillos Arabe; "Las Flores" en Grutly, de Rodolfo Schulz, 3 padrillos Boulonnais; "El Araza" en Castelli, de Federico A. Martínez de Hoz, 10 machos Shorthorn a galpón; "Cabaña San Gregorio" en Gregorio Villafañe, de Gregorio Villafañe e hijos, 10 machos Shorthorn a palenque; "Chapadmalal", en Chapadmalal, de Miguel Alfredo Martínez de Hoz, 21 machos y 8 hembras Shorthorn a galpón, 10 machos Shorthorn a palenque, 1 macho Polo Pony, 12 machos y 3 hembras Lincoln; "Cume Coó" en Pirovano, de Rodolfo Pirovano, 3 machos Lincoln; "La Fortuna" en Corazzi, de Enrique Santamarina, 4 machos Percherón; "Curamalán, de Estancia y Colonias Curamalán, 4 machos y 2 hembras Shire, 2 machos y 3 hembras Suffolk Punch; "La Carolina" en Durañona, de Carlos Auguiot, 4 machos Boulonnais; "El Placer" en Las Marianas, de Angel Velaz, 5 machos y 4 hembras Boulannais, 1 macho Middle White Yorkshire; "Cabaña San Blas" en Cazón, de la Viuda de Benjamín Giménez Paz, 24 machos y 7 hembras Shorthorn a galpón, 10 machos Shorthorn a palenque, 4 machos y 2 hembras Shire, 13 machos y 6 hembras Lincoln, 6 machos y 9 hembras Middle White Yorkshire, 9 machos y 9 hembras Large Black.

APARECIÓ
LA ELECCION PRESIDENCIAL
— POR EL —
Dr. CARLOS A. BECÚ
EDITADO POR "LA EPOCA"
En venta en nuestra administración,
agencias y sucursales de "La Epoca"
y en las principales librerías
Precio: $ 1.00 m|n.

LA GUERRA EUROPEA

SITUACION POLITICA

LAS POSIBILIDADES DE PAZ. — DECLARACIONES DEL SEÑOR SAZONOFF. — NECESIDAD DE DESTRUIR EL MILITARISMO ALEMAN. — LA GUERRA SEGUIRA HASTA LA VICTORIA COMPLETA DE LOS ALIADOS. — EL JAPON Y RUSIA. — MANIFESTACIONES DE UN DIPLOMATICO NIPON. — EL PAPEL DEL JAPON EN LA CONTIENDA.

El ministro de relaciones exteriores de Rusia, señor Sazonoff, acaba de volver a hacer declaraciones respecto a la posibilidad de llegar a la paz.

Dicho representante del gobierno ruso ha reiterado en esta ocasión manifestaciones formuladas en otra circunstancia, y las de ahora se apartan muy poco de las primitivas.

Entre los varios conceptos vertidos por el jefe de la cancillería moscovita sobre este asunto tan interesante, merecen consignarse las siguientes, que vienen a ser una síntesis de todo el resto de sus declaraciones:

"La guerra no puede terminar sino de una manera; sólo podrá acabar cuando el suelo de las naciones aliadas esté limpio de enemigos y se hayan aceptado todas nuestras demandas. Admitir la paz antes de eso sería eludir el cumplimiento. La civilización ha llegado, en efecto, a un punto de encuentro de dos caminos: uno de ellos significa el puño férreo y la voluntad del más fuerte, y el otro el goce de los derechos individuales y la cultura. Prusia impone el uno con sangre fría; el destino ha querido que los aliados defiendan el otro.

"Nosotros los aliados nos mantenemos fieles al pacto que nos une; nos hemos obligado mutuamente a realizar esta obra, y nunca hemos estado tan unidos como en la actualidad y nunca hemos sido más fuertes. El deseo de la paz es grande en nosotros, es tan ardiente como el que puede inspirar al más convencido pacifista; pero queremos la clase de paz debida, una paz permanente, lo cual equivale a decir que el militarismo prusiano tiene que desaparecer, pues, en definitiva, estamos combatiendo contra ese militarismo, más bien que contra Alemania".

Como puede juzgarse por la transcripción que antecede, el señor Sazonoff, y en él los aliados de Rusia, pues habló también en nombre de ellos, están resueltos a no ceder en ningún terreno y a proseguir la guerra a todo trance hasta conseguir la muerte del militarismo prusiano y del poderío de Alemania.

Esto significa que tenemos aún lucha para mucho tiempo, pues nada por el instante hace vislumbrar el agotamiento esperado del imperio alemán.

Los pacifistas pueden seguir alimentando esperanzas, pues ellas se verán defraudadas, pues lo que piensa Rusia lo ha dicho ya Francia y asimismo la Gran Bretaña. Esta lucha es a muerte, sin cuartel, y el mapa europeo, como dice el señor Sazonoff, tendrá que ser alterado por las potencias de la Entente.

Durante estos dos años de guerra los políticos japoneses han sido bastante reservados, y ellos son los que menos declaraciones han hecho respecto al resultado de la lucha y a sus posibles consecuencias.

Ahora uno de esos diplomáticos nipones ha emitido algunos conceptos, que dan a entender el pensamiento del Japón en esta contienda.

Los intereses del imperio del Micado no están en Europa, sino en Extremo Oriente, y sobre la China es donde debe actuar la influencia nipona.

El Japón con su actitud y su eterna vigilancia sobre la república china ha impedido, según ha manifestado el embajador del Japón en París, que el predominio alemán se extendiera en China, y se tiene allí en un factor desfavorable para los aliados.

Además de este servicio, muy interesado por otra parte, pues conocida es la ambición expansiva japonesa en China, los nipones se enorgullecen de haber contribuído poderosamente a restaurar el poder militar de Rusia, habiéndole prestado para ello artillería, municiones, material de guerra y oficiales.

Esta conducta le da derecho, en cierto modo, al Japón, a hacer mangas y capirotes en la república vecina, de acuerdo con Rusia, su antigua enemiga y con la cual se halla ahora estrechamente vinculada.

La guerra europea ha tenido la virtud de acercar a los imperios moscovita y nipón; pero cuando termine y resurjan las ambiciones y sueños de grandeza, no será difícil que sobrevengan enfriamientos y roces.

Mientras tanto el Japón se enriquece con la exportación de sus productos militares y su penetración sigue en marcha progresiva en China.

FRENTE ORIENTAL

La gran ofensiva del general Brusiloff

LAS TROPAS DEL GENERAL LETCHTKY CONTINUAN AVANZANDO EN LA BUKOVINA. — LA LUCHA EN WOLHYNIA. — CONTRAOFENSIVA DE LOS ALEMANES. — COMBATES VIOLENTOS EN VORONTCHINE, RAJWIESD, GADOMITCHI Y VISIELIN. — PRISIONEROS HECHOS POR LOS RUSOS. — LA NUEVA LINEA MOSCOVITA. — COMUNICADOS OFICIALES Y NOTICIAS PERIODISTICAS.

ROMA, junio 22. — "Tribuna" publica un artículo del general Corsi sobre las operaciones que se desarrollan en el frente oriental.

Dice el general que con los resultados de la ofensiva rusa en Wolhynia, Galitzia y Bukovina, queda demostrada la bondad de la doctrina de la unidad de los frentes, que él y otros críticos militares, desde hace tiempo sostenían para la rapidez de los movimientos ofensivos.

Opina el general Corsi que la importancia de la ofensiva rusa, además del éxito real y tangible de los territorios ocupados, y de las enormes pérdidas causadas al enemigo, consiste en el hecho innegable de la desmoralización producida en las filas austriacas.

NUEVA YORK, junio 22. — Anuncian de Berlín que según informaciones recibidas de Viena, el general Pflanzer-Baltin se retira rápidamente sin experimentar pérdidas.

La retirada obedece a la superioridad de la artillería rusa.

LONDRES, junio 22. — Un telegrama de Petrogrado recibido por "The Star" confirma la noticia de que las fuerzas del general von Pflanzer-Baltin se encuentran copadas en Strongine, entre Kuty y el Sereth.

NUEVA YORK, junio 22. — Anuncian de Berlín que, desde el cuartel general del ejército de la Vilhyna, el corresponsal de "Berliner Tageblatt", señor Hegeler, telegrafía a su diario:

"Después de sus éxitos iniciales indudables, la ofensiva rusa se está amortiguando diariamente.

"Al oeste de Lutsk, opera con mucha cautela.

"En la región en torno de Torchin se desarrollaron acciones de retaguardia, en razón del carácter de marejada del ejército ruso.

"El primer asalto tuvo éxito, a causa de la superioridad de la artillería rusa y el colosal empleo de municiones; en los ataques ulteriores, los soldados rusos se amilanaron.

"Además, su principal ejército, es decir, el lo que les prometieron los oficiales. Según declaran los prisioneros, se les dijo que la ofensiva sería un verdadero movimiento de parada, y en cambio tuvieron que hacer frente a la obstinación y la valentía del enemigo.

"Además, su principal ejército, es decir, el que va provisto de gran artillería, ha quedado atascado en los pantanos y no es de sorprender por lo tanto, ahora, que los alemanes se han lanzado al combate, que el avance ruso quede inmovilizado.

"Sería prematuro indicar cuáles serán los acontecimientos futuros, pero el espíritu de nuestras tropas es excelente, tienen plena y tranquila confianza y se regocijan por entrar en batalla".

NUEVA YORK, junio 22. — Según noticias procedentes de Berlín, el corresponsal del "Lokal Anzeiger" en el cuartel general austriaco telegrafía a su diario:

"La ofensiva rusa ha entrado en una nueva fase.

"El principal avance ruso desde Rovno y Luask está paralizado desde hace cuatro días, mientras que en los últimos dos, la ofensiva rusa, que formaba una cuña cuyo vértice llegaba a Lokatchi, ha dado lugar a nuevas batallas al oeste en dirección a Kovel y al sur y contra las tropas del Styr que se retiraron y tomaron posiciones en los ríos Luzt y Lipa.

"Además, durante tres días pareció que la izquierda rusa quedaba contenida. Pero no pudieron ser sujetadas sus masas en el Pruth y por lo tanto evacuamos Czernowitz, porque no deseábamos que fuese destruída esa ciudad, la cual, por otra parte, nunca estuvo a más de cinco millas detrás del frente.

"Más al sur, el ala que se halla al mando del general Pflanzer, cuya competencia ya ha quedado probada, y que está aguerrido por muchas crisis, aceptará la batalla donde su jefe lo estime conveniente.

"Las pérdidas rusas, a pesar de la buena dirección del general Brussiloff, han sido grandes, porque en su ofensiva los rusos cuentan sobre todo con sus hombres y además debe considerarse que el enemigo se expuso en campo abierto mientras que hasta ahora nuestra habilidad de mando y nuestros recursos técnicos siempre se demostraron superiores a los de los rusos.

"Los próximos días decidirán de la situación".

LONDRES, junio 22. — "Le Journal de Geneve" reproduce un artículo del "Neues Wiener Journal", de Viena, que dice lo siguiente:

"Es inútil ocultar que la situación en la Bukovina, la Volhynia y la Galitzia, no solamente es seria sino tambien comprometedora.

"Los rusos, al tomar Czernowitz y avanzar a lo largo del ferrocarril, no solamente cortarían el ejército de von Pflanzer, sino que además lo rodearían, obligándolo a su rendición total o parcial.

"Esto les permitiría transportar grandes reservas al norte, donde, gracias a la habilidad táctica y estrategia de los alemanes, las líneas austriacas resisten todavía a la pujante acometida moscovita.

"Es inútil ocultarlo: aquéllos decidieron la ofensiva austriaca en el Trentino y estuvieron en ello muy engañados. No hablamos solamente de los generales que prepararon los planes de las operaciones, sino también de aquéllos que en las más altas esferas los inspiraron, los exigieron y los impusieron.

"Italia no nos hubiera atacado después que en 1915, la hemos convencido de lo inexpugnable de las líneas austriacas. Se habría contentado con pequeñas operaciones aparatosas, insignificantes desde el punto de vista estratégico, tratando de obtener las provincias irredentas en la conferencia de la paz.

"Es inútil ocultarlo. Solamente los alemanes nos salvarán. Así lo hicieron en los Cárpatos, cuando casi todos sus pasos estaban en poder de los rusos y contemplábamos a la fértil Hungría invadida.

"Salvaron a los turcos, prestándoles oficiales y artillería. Salvaron a los búlgaros, gracias a la invasión de Mackensen.

"Nos salvarán del mismo modo ahora. Es necesario que Alemania declare la guerra a Italia. Hindenburg y Mackensen a estas horas amenazarían a Venecia y Milán.

"Es preciso que entreguemos los destinos de Austria en sus manos hidalgas. Sabrán protegerlos.

"Es imprescindible que demostremos a la Entente la pujanza de alma y la pujanza física de los teutones."

NUEVA YORK, junio 22. — Telegrafían de Petrogrado que se está desarrolando una gran batalla a lo largo del Stockhod y más al sur entre el Styr y el Bug, en donde los ejércitos de Brusiloff, que avanzan, se han lanzado contra las líneas austriacas, sostenidas por tropas que se retiraron del Styr y reforzadas con contingentes alemanes.

Para los rusos el objetivo de la batalla es Kovel y Vladimir-Volhynski.

Una vez que los rusos hayan llegado al Bug, los austriacos se verán obligados a evacuar toda la Volhynia y la mayor parte de la Galitzia oriental.

Por su parte, los alemanes en el norte tendrán que retirarse, y es posible que tengan que hacerlo hasta la línea del Niemen, para evitar de ser flanqueados.

Las informaciones recibidas indican que la batalla es disputada con la mayor desesperación y los alemanes contraatacan furiosamente.

GINEBRA, junio 22. — Noticias llegadas hoy de frente de Berlín dicen que dos divisiones de tropas alemanes han sido enviadas a Kovel y cuatro al frente de BrodyPrzemysl con el objeto de ayudar a los austriacos a resistir a los ataques rusos.

Aquí se cree que Brody no podrá mantener la resistencia mucho tiempo, a pesar de la lucha desesperada de las tropas austro-húngaras.

LONDRES, junio 22. — La Central News ha recibido un despacho de su corresponsal en Petrogrado, informando que el número de prisioneros tocados por los ejércitos moscovitas desque que iniciaron su ofensiva, se acerca a 200.000.

PETROGRADO, junio 22. — Los rusos han avanzado principalmente en sus dos alas.

Una información del cuartel general aparecida el martes, dice que la línea rusa ahora pasa por Czartorysk, Kolki, Sokul, Svidnika, Kisielin, Svinjuchi, Gorochoff, Berestechko, región oeste de Demidovka, Radziwilow, Pochaeff, Novo Alexinitec, Ezenra, Kosloff, Zokoloff, un punto a siete millas al norte de Buczacz, y llega hasta Koropetz, Gvozdetz, diez millas al este de Kolomea, Zabolotow, Starosnitetz, sobre el Seret, y la frontera rumana.

AMSTERDAM, junio 22. — De Berlín informan que el estado mayor alemán publicó el siguiente boletín:

"Al noroeste y al sur de Dwinsk, en la región de Dubatowka y a ambos lados de Krevo, mediante nuestros ataques penetramos en las posiciones rusas, tomando 200 prisioneros y algunas ametralladoras y lanzabombas. El enemigo sufrió pérdidas sangrientas.

"En las estaciones de Zaleste y Molodetchno nuestros aviadores arrojaron bombas.

"Cerca de Gruzlatyn las fuerzas enemigas cruzaron el Styr; pero nuestro contraataque los obligó a atravesarlo nuevamente. Hicimos 1.000 prisioneros.

"Al noroeste de Luzk el enemigo resistió vigorosamente nuestro avance.

"Los ataques enemigos fueron detenidos en el río.

"Avanzamos al sur de Turija."

AMSTERDAM, junio 22. — De Viena hacen saber que el estado mayor austriaco publicó el siguiente boletín:

"En la Bukovina, en la Galitzia oriental y en la región de Radziwilow no ocurrieron hechos importantes.

"En Wolhynia las fuerzas alemanas y austro-húngaras ganaron terreno, a pesar de la enérgica resistencia del enemigo."

En el frente occidental

La lucha en el Mosa

Los últimos combates, cerca de Verdun

INFORMACIONES OFICIALES

PARIS, junio 22. — Los diarios publican la siguiente nota de carácter semioficial:

"Los alemanes que no desármanse frente a Verdun, atacaron ayer en ambas orillas del Mosa.

"Al oeste del río intentaron, sin más éxito que anteriormente, desalojar a los franceses de las trincheras reconquistadas en la vertiente meridional de Mort Homme.

"Al este, durante diez horas consecutivas, los alemanes cubrieron las posiciones francesas de obuses de grueso calibre en un frente de tres kilómetros, entre la colina 320, al sud de Donaumont, y el bosque de Chenais, al sud del fuerte de Vaux. Atacaron, en seguida, en dos columnas de las cuales una intentó abordar nuestras trincheras de los bosques de Chapitre y Fumin, en el eje de la carretera que conduce de la aldea de Vaux a las colinas de Belleville, mientras que la segunda trataba de ganar terreno al sud del fuerte de Vaux hasta el borde del bosque de Chenois. Ambas columnas, partidas simultáneamente al asalto, arremolináronse bajo el fuego de la artillería y las ametralladoras francesas y tuvieron que regresar en desorden a su punto de partida. A pesar de las pérdidas sangrientas infligidas a los asaltantes, éstos, habiendo recibido refuerzos, reformaron sus filas y volvieron a la carga con el único resultado de aumentar el número de muertos y heridos ya muy elevado."

PARIS, junio 22. — El ministerio de la guerra dió a la publicidad el siguiente comunicado:

"En la orilla izquierda del Mosa los alemanes atacaron las trincheras que reconquistamos el día 15 en las faldas sur de Le Mort Homme. Fueron completamente rechazados.

"En la orilla derecha de dicho río, después de un violento bombardeo en cañones de gran calibre, que duró todo el día y que se extendió a la región del cerro 320, a los bosques de Chapitre y de Fumin y a Lechenois, los alemanes atacaron nuestras posiciones al oeste y al sur del fuerte de Vaux. Nuestro fuego de cortina y de ametralladoras quebrantó dos veces los asaltos causando al enemigo grandes pérdidas.

"En el resto del frente se registraron los acostumbrados intermitentes cañoneos."

LONDRES, junio 22. — El War Office permitió la publicación del siguiente parte elevado por el comandante en jefe, general Haig:

"Durante el día no ocurrió nada importante en ninguna parte del frente.

"En las cercanías de Hebuterne, en el valle de Souchez y en Frelingien, se registraron intermitentes cañoneos.

"En Neuville-Saint-Vaast y en la saliente de Loos continuaron las luchas de minas.

"Cerca de La Basée, nuestra artillería destruyó cinco depósitos de municiones enemigos."

PARIS, junio 22. — El gobierno belga publicó el siguiente comunicado:

"Se efectuaron cañoneos en varios puntos de nuestro frente, especialmente al norte de Dixmude.

"Hubo una lucha con granadas de mano en dirección a Steenstraat."

NUEVA YORK, junio 22. — De Berlín trasmiten el siguiente despacho que contiene este comunicado del estado mayor alemán:

"Entre la frontera franco-belga y el Oise hubo animadas operaciones de artillería, de minas y aéreas.

"Como consecuencia de algunas incursiones de patrullas en las inmediaciones de Berry-au-Bac y Frapelle, hicimos algunos prisioneros franceses.

"Derribamos un aeroplano inglés en Puisieux. Uno de sus ocupantes pereció.

"Un aeroplano francés fué obligado a descender en Kimnat. Hicimos prisioneros a sus ocupantes."

PARIS, junio 22. — Confirman que el emperador Guillermo se encuentra nuevamente en el frente de Verdun. Esta circunstancia hace presumir que el ejército del kronprinz va a intentar un nuevo asalto a las defensas de Verdun.

Sucederá como en las demás tentativas un fracaso, pues los franceses no están dispuestos a ceder una pulgada de terreno.

En el frente austro-italiano

Conquista de posiciones austriacas en Posina

LA LUCHA EN EL VALLE FRENSELA

Actividad de los aviadores italianos

COMUNICADOS OFICIALES

ROMA, Junio 22.—El ministerio de guerra ha publicado esta noche el siguiente comunicado:

"Entre el Adige y el Astico ha habido acciones de artillería.

"En la cabecera del valle de Posina al sudoeste del monte Purche, nuestros alpinos durante una violenta tormenta, conquistaron una fuerte posición.

"En las laderas occidentales del monte Cengio se libraron combates de infantería que se resolvieron en favor nuestro.

"Al sudoeste de Asiago el enemigo atacó contra el monte Magnaboschi y fué rechazado con graves pérdidas para él.

"Al norte del valle de Frensela, continúa nuestro avance a través de un terreno abrupto y a pesar de la obstinada resistencia y de los frecuentes contraataques del enemigo.

"En el resto del frente no hay nada de importante que señalar.

"Un aeroplano enemigo bombardeó nuestras líneas de comunicación, causando algunos heridos y ligeros daños materiales. Una escuadrilla de treinta y cuatro de nuestros aeroplanos atacó a la estación de aviación de Pergine y la bombardeó, siendo a su vez bombardeada por la artillería contra aéreos del enemigo y sostuvo una lucha con la escuadrilla de defensa austriaca. La escuadrilla volvió indemne a nuestras líneas después de haber derribado tres aparatos enemigos".

NUEVA YORK, Junio 22.—De Viena comunican que el estado mayor austriaco publicó el siguiente boletín:

"En el frente italiano la situación en general no ha cambiado.

"En el sector de Plocken hubo animados duelos de artillería.

"En los Dolomitas, cerca de Rufreddo, rechazamos un ataque del enemigo, con grandes pérdidas para él.

"Entre Brenta y Etsch se libraron acciones sin importancia.

"Los ataques italianos en varios puntos fracasaron.

"Derribamos a dos aeroplanos enemigos".

ROMA, Junio 22.—La prensa al comentar el raid realizado por los 34 aeroplanos contra la estación aeronáutica de Pergine, dicen que es la segunda réplica de las espectaculosas incursiones múltiples, que hasta ahora constituían una especialidad exclusiva anglo-francesa.

Se recuerda también el precedente raid contra Valleno y el hecho de que todas las máquinas han regresado indemne, considerándose esto como una prueba de la bondad de los aparatos Caproni, Savoie y Farman, de la habilidad de los pilotos italianos y de nuestra perfecta preparación, que ha logrado monopolizar la iniciativa aérea.

ROMA, Junio 22.—"Il Corriere della Sera" de Milán, en un artículo en que comenta la campaña, dice que la persistencia de la ofensiva de los austriacos en el Trentino, a pesar de la embestida de las tropas rusas en el teatro oriental de la guerra, se explica por la necesidad en que se encuentra el archiduque heredero de hacer frente a la amenaza del ejército italiano, que puede aislar el centro de la línea austriaca por la acción de su ala derecha, mientras, por otra parte, los éxitos en el alto Boite y la Carnia amenazaban separar al Trentino del resto del imperio.

ROMA, Junio 22.—Según noticias del frente, la presencia del rey Victor Manuel, nuevamente entre las tropas ha despertado mucho entusiasmo.

El soberano fué aclamado por las tropas.

Inmediatamente de llegar el rey recorrió las líneas haciendo gala de su proverbial desprecio del peligro.

ROMA, Junio 22.—Entre los caídos gloriosamente en los últimos combates figura el comandante Lombardi, uno de los jefes más distinguidos y el mayor Pesci.

ROMA, Junio 22.—La presidencia de la Asociación de la Prensa ha telegrafiado al jefe del gabinete señor Boselli deseándole una permanencia al frente del gobierno gloriosa para él y proficua para la patria y felicitándose de que sus socios Bissolati, Bonomi, Raineri y Fera, formen parte del gabinete.

De Cosenza comunican que con motivo de la designación del señor Fera ministro de correos y telégrafos el alcalde publicó un manifiesto enalteciendo a ese hombre político que es natural de esa.

ROMA, Junio 22.—El coronel Thermes, comandante del regimiento 141o. de infantería, que se distinguió en la toma del monte Mongiach, contestando a un telegrama de felicitación que le enviara el diputado por el distrito de Tropea, señor Larussa, se manifestó en los siguientes términos: "Los soldados de vuestra tierra os agradecen vuestra felicitación y están resueltos a superar todos los obstáculos para conseguir la grandeza de Italia".

En los Balcanes

Las operaciones militares

NUEVA YORK, junio 22. — De Sofía telegrafían que el gobierno de Bulgaria dió a la publicidad el siguiente boletín:

"Al sur de Dorian y Gevgheli la actividad de la artillería fué más intensa el domingo.

"En la orilla derecha del Vardar, al sur de Belashitza, dispersamos y obligamos a huir a varios destacamentos exploradores.

"Los aviadores enemigos arrojaron sin éxito bombas en Dorian, Pardeitzi, los sitios poblados del sector de Ruppel y las cercanías de Porto Lagos.

"Nuestros aviadores atacaron con éxito los medios de transporte del enemigo, dañando seriamente un puente".

Despachos oficiales de Viena dicen lo que sigue:

"En el Wojuca inferior los italianos fueron obligados a evacuar la cabeza de puente de Feraz. Las defensas enemigas fueron destruídas. Nos apoderamos de mucho material de trincheras".

La crisis ministerial griega

EN VISPERAS DE SOLUCION

LONDRES, junio 22. — Telegrafían de Atenas que continúan las gestiones para reorganizar el gabinete, acéfalo por la renuncia del señor Skauloudis.

Todo indica que el sucesor será el señor Zaimi.

Los ministros de la entente hacen presión para que los nuevos ministros representen una tendencia opuesta al gabinete cesante. Sin embargo, se cree que en la composición del futuro gabinete entrarán hombres de todos los partidos, menos los elementos del señor Venizelos.

CIGARRILLOS
La Cubana
DE 40 CTS.

Liga Nacional de Educacion

LOS MAESTROS DE SAN LUIS

El comisionado de la Liga Nacional de Educación, doctor Jorge A. Sonini, ha presentado una nota a la comisión directora, informando sobre su actuación en San Luis, las gestiones hechas en favor de los maestros destituídos sin causa justificada, y otros problemas educacionales de acuerdo con los propósitos de la Liga.

Con respecto a sus gestiones para reponer a los maestros destituídos, manifiesta que celebró una conferencia con el gobernador de la provincia, a quien hizo presente los fútiles pretextos que habían servido de base para las destituciones, recibiendo la promesa de que se procedería a la revisión de los procesos, siendo conveniente se efectuara una entrevista con el Presidente del Consejo de San Luis, que no se pudo realizar por hallarse ausente por enfermedad.

El delegado de la Liga manifestó, también, al gobernador las deficiencias de la actual ley de educación, por cuanto no establece ninguna disposición que asegure la estabilidad del magisterio, ni condiciones de su retiro, obteniendo la promesa, en virtud de lo fundado de las afirmaciones, de apoyar cualquier pedido que en ese sentido formule a asociación del magisterio.

Estas impresiones recibidas del gobernador fueron trasmitidas a la asamblea constituída no sólo por los maestros provinciales, sino por los de las escuelas nacionales, normales y Colegio Nacional, así como los propósitos de la Liga Nacional de Educación para combatir el analfabetismo y defender los derechos del magisterio.

Habiendo recibido posteriormente nuevas denuncias de destituciones y entre ellas una de la señorita Avelina Rúa, en que se evidenciaba claramente la injusticia del procedimiento seguido con ella, el delegado hizo una visita a los ministros de gobierno y de hacienda, y al presidente en ejercicio del Consejo General de Educación, quienes aprovecharon la oportunidad de significar los deseos de satisfacer a la Liga en sus reclamaciones, y, ante el caso concreto, se aseguró la inmediata reposición.

El delegado manifiesta que en su actuación fué secundado por los señores Abraham Jofré, Ventura S. Ojeda, y Víctor Páez

FIESTAS DEL CENTENARIO

JUNTA PATRIOTICA ARGENTINA DE SAN CARLOS SUD

Esta meritoria asociación se dispone a festejar dignamente el centenario de la jura de la independencia argentina.

Con tal efecto ha lanzado un manifiesto al pueblo, sin distinción de nacionalidad, incitando a que cada uno contribuya al mayor brillo de los festejos que se preparan.

El manifiesto termina con el siguiente párrafo:

"¡Extranjeros! Colaboradores valiosos del progreso de la patria, tierra de vuestros hijos y cobijados bajo la misma bandera y al amparo de cuyas leyes disfrutáis, a la par de nosotros, de la más amplia libertad, os invitamos a asociaros a nuestros festejos, embanderando los frentes respectivos de vuestros domicilios y formando en la procesión cívica que se realizará el 8 de julio".

Preside la asociación el señor Andrés Campero y actúa como secretario el señor Ramón Cortés Conde.

ASOCIACION DEL PROFESORADO DE LENGUAS VIVAS

(Ex alumnos)

El 11 de julio, a las 3 p. m., en el Palace Theatre, tendrá lugar un festival en conmemoración del centenario de la jura de la independencia.

FERROCARRIL OESTE DE BUENOS AIRES

Rebaja de pasajes

Este ferrocarril, siguiendo la práctica de los demás, ha resuelto con motivo de las fiestas del centenario de julio, acordar rebajas en las tarifas de los pasajes.

El ferrocarril expedirá de Once a estaciones de Chivilcoy, Baez y La Rica, afuera y viceversa, entre el 3 y el 9 de julio próximo, boletos de ida y vuelta, cobrando el importe correspondiente a un pasaje sencillo más un 50 o|o, siendo el cupón de vuelta válido hasta el 20 de julio.

ASOCIACION PATRIOTICA NACIONAL

La Asociación Patriótica Nacional iniciará la realización del programa de festejos del centenario, que ha preparado, llevando a cabo el próximo domingo 5 dos conferencias patrióticas, las cuales se efectuarán: la primera a las 10 a. m., en la plaza Dorrego (Defensa y Humberto I) y la segunda a las 2 de la tarde en la plaza del Congreso, frente al monumento de los Congresos.

La asociación mencionada ha recibido ya numerosas adhesiones para la gran procesión cívica del centenario, que bajo sus auspicios se realizará el 8 de julio próximo a las 2 de la tarde, la que se formará en la plaza del Congreso para desfilar por Rivadavia, Avenida de Mayo y Florida hasta la plaza San Martín.

Las adhesiones se reciben en la secretaría de la Asociación Patriótica Nacional, Rivadavia 1779.

Adhiriéndose a las fiestas del centenario y como homenaje al presbítero Bernabé E. Pedernera, el centro ex alumnos del citado instituto realizará el día 6 de julio, a las 8.30 de la noche, un gran festival en el salón teatro de la calle Cangallo 1362.

El programa preparado y la actividad de sus organizadores permite asegurar un brillante éxito.

Las entradas pueden retirarse en la secretaría San José 1277, de 1 a 5 p. m.

Explotación de textiles en Corrientes

Un esfuerzo plausible

Es sabido que no obstante la cantidad de plantas textiles que en abundancia existen en nuestro país, la fibra no es motivo de explotación en él, porque falta el estímulo de las altas autoridades para esta importante industria.

Y es sabido también, que la arpillera para bolsas, las telas, etc., son todas importadas desde el extranjero, acrecentándose así la salida del capital nacional que podría tener una utilísima y productiva inversión aquí mismo.

No hay año en que la prensa no se vea atraída por esta cuestión e ineficaces resultan los esfuerzos tentados para abaratar las bolsas e hilos para atar el trigo y el lino y, por ende, los productos mismos.

Con la población a que el país ha llegado, tiempo es ya de que las fábricas de tejidos a base de fibras del mismo se sedimenten con el apogeo que resarza los sacrificios de los industriales.

Por eso aplaudimos sin reservas el esfuerzo del industrial correntino señor Román Avalos Billinghurst, quien envía a la exposición del centenario en ésta, productos de la fábrica de textiles que posee en San Carlos de aquella provincia y los que se destinan para la aplicación de diversas industrias del ramo que daría aplicación a los capitaes que hoy permanecen estacionarios e improductivos en nuestros bancos.

El señor Avalos, para su fábrica explota las fibras de textiles naturales de la región, pues es sabido que la variedad existente en las diversas zonas del país es cuantiosa y apreciable y muy digna de la atención de los industriales.

Llamamos la atención de los hombres de capital y esperemos que no pase inadvertida para ellos la exposición de estos productos de que nos habla nuestro corresponsal de Corrientes y el que encontrarán en otro lugar.

MOVIMIENTO DE FERROCARRILES

ESTADOS SEMANALES

F. C. Central Córdoba. — Entradas de la última semana: 366.400 pesos; ingresos en igual semana de 1915, $ 409.482 $. Disminución 43.082 $.

Ingresos generales del año hasta el 17 del corriente: 17.000.856 pesos.

En el mismo período del año anterior pesos 18.723.108.

La diferencia acusa una disminución de 1.722.251 pesos m|n.

F. C. Oeste. — Producto alcanzado en la última semana 618. 300 pesos. En la misma semana del año 1915 458.000 $.

Diferencia 160.300 pesos de aumento.

Importe total de las entradas hasta el 18 de junio: 29.987.550 pesos. Hasta la misma fecha durante el período anterior 28.063.950 pesos. Aumento 1.923.600 pesos moneda nacional.

F. C. Sud. — Ingresos de la última semana: 1.156.450 pesos. En la misma semana del año anterior 903.050.

La diferencia da 125.950 pesos de aumento.

Entradas generales del año hasta el 18 del corriente 55.120.300 pesos. En igual período de 1915 61.407.800 $. Diferencia 6.297.500 $ de aumento.

Abonos para obreros

TARIFA MINIMA

La empresa del ferrocarril Oeste ha resuelto que a contar del 1.° de julio próximo se expidan para los obreros que viajen cuótidianamente por sus líneas, abonos semanales, cuyo precio muy reducido permita generalizar su aprovechamiento entre los operarios que tienen sus viviendas en los pueblitos suburbanos servidos por sus líneas.

Esta es una medida que deben apresurarse a adoptar todas las demás empresas.

EN LA DARSENA NORTE

REMOLCADOR A PIQUE

A las 3 de la mañana de hoy se fué a pique el remolcador Liniers, de la empresa Mihanovich que estaba amarrado en la sección 5.a de la dársena norte.

El accidente se produjo de la siguiente manera: El maquinista del remolcador llamado Nazareno Antagnali, al retirarse anoche de dicho buque, ordenó al foguista Teodoro Serkovich llenar de agua la caldera; éste al cumplir la orden abrió la válvula y más tarde, según sus propias declaraciones, se olvidó de cerrarla, por cuyo motivo el agua inundó todo el compartimento de la máquina, tumbándose el remolcador y yéndose a pique rápidamente.

El patrón del mismo. Salvador Reale, tampoco se encontraba a bordo en el momento del accidente.

Los cuatro tripulantes que se encontraban a bordo estaban en ese momento durmiendo, pero al tumbarse el remolcador éstos se dieron cuenta de que algo grave pasaba y en ropas menores saltaron de sus lechos, pudiendo así salvarse en otra embarcación que se encontraba al costado, en el mismo instante, en que el Liniers se hundía.

El Liniers es uno de los remolcadores más nuevos que posee la empresa Mihanovich; fué construído en Inglaterra en el 1914, desplaza 132 toneladas, mide 80 pies de eslora, 22 de manga y 11.7 de puntal; su máquina tiene 93 caballos de fuerza.

La empresa Mihanovich enviará hoy mismo los elementos necesarios para ponerlo a flote.

El personal de limpieza

SE ACENTUA EL MALESTAR

POSIBLE HUELGA

Tampoco en la comisión municipal ha encontrado arreglo la cuestón planteada hace dos meses por el personal de limpieza acerca de su situación como empleados de la municipalidad. Los obreros, como se sabe, visto que no dieron mayores resultados sus gestiones ante el intendente recurrieron a la comisión de vecinos como última apelación. La comisión ha considerado, sin embargo, que los recurrentes son empleados de la intendencia y que es a ésta, por tanto, a quien corresponde dilucidar el asunto.

Quedan, pues, de nuevo los obreros ante la intendencia. No se sospecha que giro puede tomar ahora la cuestión. Esta esta, por lo poco, la décima quinta vez que los operarios hacen llegar sus quejas al intendente. En ninguna de ellas se arribó a conclusión definitiva. Cuando se terminó la huelga, creyóse que todo quedaba arreglado en virtud de anunciadas concesiones del doctor Gramajo. Parece, empero, que hubo aquí un mal entendido—ya lo hemos dicho—entre los obreros y el intendente, y que no existieron por parte de éste tales concesiones. Estamos, al menos, la palabra del intendente, queremos admitirlo así por no creer que ha faltado a su promesa.

Bien está; el intendente no prometió a los obreros suprimirles el descuento de los sueldos. Los obreros, no obstante, insisten en que debe anularse ese descuento. ¿No prueba esto que los ofreros comprendieron que el doctor Gramajo accedía a su solicitud? Y si es así, ¿por qué no admitir nuevas tramitaciones de arreglo? No parece sino que la intendencia estuviera jugando al truco: cuando se tiene las cartas en la mano se cobra cualquier palabra del contrario, aunque sea dicha sin querer. Así el doctor Gramajo; recomenzar la cuestión, no; los obreros volvieron al trabajo, ya no tienen qué reclamar. He aquí un sano criterio de funcionario público.

Mientras tanto, el personal de limpieza con un derecho indiscutible, insiste en sus reclamaciones y amenaza con una segunda huelga para el caso en que no se le atienda como es debido.

Misiones religiosas de reducción indígena

Hemos leído en el boletín del departamento nacional del trabajo, el libro tercero de la investigación efectuada por el inspector don José Elías Niklison en los territorios del Chaco y Formosa, sobre la acción colonizadora de las misiones religiosas de reducción de indios.

Es un estudio interesantísimo, en el que se reseñan de una manera minuciosa y concienzuda la vida y costumbres de los indios en las reducciones fundadas por los sacerdotes que desde remotos tiempos se impusieron entre nosotros esa humanitaria e improba tarea.

Empieza el autor en el libro tercero de sus investigaciones, historiando a grandes rasgos el ideal de las misiones religiosas, y luego estudia "el carácter, la extensión y las condiciones del concurso del Estado", aspecto muy importante de esa obra de reducción y colonización, haciendo atinadas observaciones. Sobre los sistemas de reducción habla sabiamente y nos advierte de cuáles son las características del sistema que practican los franciscanos, y con tal motivo, se refiere al misionero, cuyo tipo genérico nos diseña con pocos pero muy gráficos rasgos que lo definen física, moral y psicológicamente.

Termina esta parte de las investigaciones con una acabada noticia sobre la misión de San Farncisco del Laishi, en la que el lector encontrará uno de los estudios más completos de los que hasta ahora se han hecho sobre colonias de indios.

Está escrita esta obra en una prosa sencilla y gráfica, que le da amenidad y ligereza de expresión, poco comunes en esta clase de trabajos.

El radicalismo juzgado en Montevideo

Una carta del doctor Jiménez de Aréchaga

Entregamos a la publicidad una interesante carta que el distinguido caballero uruguayo, doctor Faustino E. Jiménez de Aréchaga, acaba de enviar a un diputado nacional argentino.

El doctor Jiménez de Aréchaga es profesor de Derecho Vonstitucional en la Facultad de Derecho y Ciencias Sociales de Montevideo, y uno de los publicistas más autorizados, no obstante ser un hombre joven aún.

Ha publicado "El Poder Ejecutivo y sus ministros" a propósito de la reforma constitucional que se proyecta en la composición del Poder Ejecutivo de aquel país, tema de gran actualidad; "Evolución de la propiedad territorial", "La extensión democrática y el régimen parlamentario", "Sobre enseñanza del Derecho Constitucional", "Código Penal y Código de Instrucción Criminal", "Código Rural", "Gobierno y responsabilidad", "Voto de la mujer" e "Inconstitucionalidad de las leyes".

La carta a que hacemos referencia, dice así:

"Felicítolo cordial y sinceramente por la afirmación democrática del radicalismo.

Como argentino, como hombre de ideales, como partidario, debe sentir usted el orgullo de esa imponente y definitiva manifestación de voluntad popular que clausura para su país el período histórico de las dominaciones oligárquicas, que devuelve al pueblo el poder inicial de la soberanía, quebrantando prestigios siniestros, consolidando esa revolución fecunda que vino de arriba porque es la obra de los primeros gobernantes que tuvieron conciencia plena de que su autoridad, emanada de la Nación, no podía ponerse al servicio de otros intereses que los muy sagrados de la democracia argentina.

Su nacionalismo, tan legítimo porque es el amor a la más grande de las patrias latinoamericana, porque se identifica con la pasión de la justicia, del trabajo y del orden como bases permanentes y necesarias del orden institucional, ha de sentir el íntimo halago de esa ejemplarizadora exteriorizasión de energías populares que consagra a las multitudes argentinas como valor democrático y que es el repudio definitivo de ese caudillismo que las mantuvo en un régimen secular de minoridad, en esa ignorancia oprobiosa que fué, como lo escribiera Daireaux, como el agua que se echa en las orejas del bagual para poderlo jinetear de improviso...

Para un hombre de principios como usted, para un universitario distinguidísimo formado en las aulas en que apostolaron Estrada y del Valle haciendo en ellas escuela de democracia, esta feliz sustitución de valores políticos, esta pacífica y fecunda renovación de energía directrices en el gobierno de la nación, al amparo de la ley y bajo la garantía de un gobernante que se mantiene en la línea de recta conducta que le impone una moral superior, importa la realización amplísima del gobierno representativo, el primer acto, en la historia argentina, de efectiva y estrecha solidaridad entre pueblo y gobierno, la comunión perfecta de los ciudadanos con sus elegidos, el reconocimiento de esa soberanía política del electorado, afirmada en las horas primeras de la revolución, como el único poder legítimo para fijar rumbos a la acción del Estado y hacer efectivas las responsabilidades de los gobernantes.

Como partidario verá usted con íntimo regocijo como la Nación Argentina afirma su fe en la acción gubernativa de su comunidad política y hace honor al programa de civismo de aquel hombre que, como Balmaceda, se sintió trágico en la hora inevitable de la derrota y vinculó tan estrechamente nombre y programa en el recuerdo de sus adeptos que hoy, en la hora del triunfo, su nombre se levanta, serena e imponente, sobre los horizontes argentinos marcando rumbos a la colectividad, como un guía que veda con gesto de dulce e irreductible autoridad, al civismo argentino toda senda que no sea la del deber, la de la verdad, la de la justicia. Yo supongo, y me complazco en ese pensamiento, que usted, como Gallo, como los Melo, como todo ese grupo de universitarios de sólida cultura y de definida vocación democrática, serán, con Irigoyen a la cabeza, los albaceas políticos de Alem.

Porque para realizar el ideal histórico de ese pueblo para hacer ampliamente democracia, el radicalismo, que asume ante la historia, por el hecho mismo de haber cristalizado en la conciencia de la Nación Argentina, una enorme responsabilidad".

EN LA IGLESIA MATRIZ DE ROSARIO

PROCESION DE SAN LUIS GONZAGA

Ayer se realizó en Rosario la procesión de San Luis Gonzaga, efectuada en la iglesia matriz de esa importante ciudad.

A este acto religioso concurrieron todas las congregaciones católicas y gran número de escuelas, a la par de numerosísima concurrencia.

La procesión revistió vastas proporciones.

Las medallas de tiro y los cañones de la independencia

UNA ADVERTENCIA OPORTUNA

Se acaba de anunciar que en los concursos oficiales de tiro se adjudicará, como primer premio, en la categoría denominada Centenario "una medalla de honor del Ministro de la Guerra, fundida en el arsenal principal con el metal de cañones tomados en la guerra de la independencia".

Ante todo, es necesario decir que tanto el Ministerio como la llamada Dirección del materia ignoran cuáles fueron los cañones tomados en las campañas emancipadoras, pues han fracasado siempre que intentaron formar el historial de la artillería antigua que existe depositada en el arsenal principal de guerra.

En los patios de aquel establecimiento militar existen, llevados del antiguo Parque de Artillería, cañones del coloniaje y otros fundidos en Buenos Aires. De los primeros algunos corresponden al auxilio de armas que el virrey del Perú envió al Río de la Plata para repeler las invasiones inglesas y, posiblemente, quedan ejemplares de los que sirvieron para reforzar el artillado del Fuerte. Entre los segundos se encuentran varios de los fundidos desde 1812 a 1814 bajo una nave destechada de la antigua Residencia por el coronel Angel de Monasterio y su discípulo y sucesor en la dirección de la fábrica, el mayor Rojo, y bien pudieran los que desconocen el origen de esas piezas destruir por ignorancia las más valiosas.

Aparte de que el desconocimiento del verdadero origen de cada una de las piezas depositadas en el arsenal principal daría al metal de las medallas un significativo dudoso, es preciso protestar por el uso indebido que se quiere hacer de esos cañones, que deben conservarse como reliquias históricas. Por otra parte, la ligereza con que proceden los funcionarios públicos en lo que atañe a los restos materiales de nuestra tradición, reclama desde hace tiempo una ley que obligue a respetarlos, pues, amparados en la apatía general, llegará el día en que esos funcionarios solo nos dejarán un vago recuerdo de nuestro pasado.

Tarjetas postales

Se nos acerca un hombre de cualquier aspecto, admitido que el aspecto sea malo, y dice confidencialmente:

—Señor, unas tarjetas... una colección de vistas...

Por cualquier sitio de la ciudad, a poco que sea concurrido, los vendedores de tarjetas "al desnudo" abundan, con notable perjuicio de la moralidad pública. Hay no obstante ordenanzas municipales que prohiben este indecoroso comercio callejero, y si él se efectúa, opinamos será porque los inspectores municipales son poco diligentes en sus obligaciones o quizás porque hacen la vista gorda.

Conviene que eso se evite, y ya que va de indicaciones, la hacemos extensiva para ciertas casas de postales en cuyos escaparates se exhiben tarjetas que debieran estar en sitios menos públicos. No habrá, creemos, necesidad de insistir al respecto.

El certamen de aviación

Cooperación de la escuela militar

Se ha hecho conocer una resolución del ministro de Guerra por la cual se autoriza a la dirección de ingenieros para que la escuela militar de aviación ponga a disposición del Aero Club Argentino los aparatos de volación que posee dicho instituto, durante los dos o tres días que durará el torneo aeronáutico a celebrarse en el próximo mes de julio.

La mencionada dirección se pondrá de acuerdo con la asociación recurrente a los efectos de la entrega y recepción de los aparatos y demás detalles que estime convenientes.

Estudios sobre la langosta

En virtud del decreto del ministerio de Agricultura, de fecha 4 de abril del año corriente, nombrando al señor ingeniero Carlos Lizer para hacer estudios sobre la langosta y las moscas parasitarias de las mismas, éste profesional ha hecho saber a la superioridad que ha reunido numerosos antecedentes que le servirán para iniciar los estudios que le han sido encomendados y que llevará a cabo con la colaboración del señor Fernando Lahille. Estos estudios quedarán terminados probablemente en los meses que restan del presente año.

TRAFICO MARITIMO

Movimiento de vapores

Infanta Isabel de Borbón (Transatlántica Española). Mañana temprano entrará en la dársena norte, procedente de Barcelona con más de 800 pasajeros, correspondencia y carga general.

Zeelandia (Lloyd Real Holandés). A las 8 a. m. de mañana entrará en la dársena norte con procedencia de Amsterdam, con pasajeros, correspondencia y carga general.

Garibaldi (Ligure Brasiliana). En viaje de Génova para ésta, salió ayer a las 6 p. m., de Santos; conduce 150 pasajeros, de los cuales se embarcaron en Génova 24 de cámara y 90 de tercera clase. Además conduce correspondencia y 2100 metros cúbicos de carga. Entrará en la dársena norte el sábado próximo.

Byron (Lamport y Holt). Salió ayer a las 7 p. m. de Río de Janeiro, en viaje de Nueva York para este puerto; conduce pasajeros, correspondencia y carga.

El vapor nacional **Madrid**, en viaje de Buenos Aires para Marsella, salió hay de San Vicente, sin novedad.

En viaje de Amsterdam para ésta salió ayer de Kirsqaoll el vapor holandés **Gaasterland**; conduce carga general.

"LA EPOCA" EN BARCELONA

Aliados y germanófilos—

Sabidos es el gran número de partidarios que aliados y germanófilos tienen en España; pero lo más notable del caso es que si muchos pertenecen al segundo bando es, más que nada, por odio a Inglaterra, como sucede en la región gallega o porque, como Pío Baroja, consideran que el triunfo de Alemania representa el aniquilamiento de Roma o mejor dicho del catolicismo. Los partidarios de la Francia lo son porque desean el triunfo de los ideales republicanos o porque, como sucede con nosotros los sudamericanos, admiramos en la vecina república todo lo bueno que posee, haciendo, como vulgarmente se dice, "la vista gorda" en los casos que consideramos dignos de censura, ya que es humano el error.

Estas ideas del triunfo o derrota de la Iglesia es verdaderamente pueril porque los católicos de Irlanda, Bélgica, Francia e Italia luchan, defendiendo sus respectivas patrias, contra los del mismo dogma nacidos en Austria, Polonia, Baviera y Alemania sin preocuparse más que de obtener para su bando la victoria final y el consiguiente aplastamiento del enemigo.

Pero no es necesario insistir, ya que tantas veces se ha dicho: la guerra europea es contienda de egoísmos: es la guerra de Roma y Cartago; de güelfos y gibelinos; de Inglaterra y Alemania; es la indispensable hecatombe de cada edad de la historia de la humanidad que, al inaugurarse, parece necesario que se encuentren los pueblos rendidos y aniquilados para trazar las páginas del Gran Libro.

De entre las cenizas de Europa brotarán con vida nueva y fecunda las diversas nacionalidades, volviendo Polonia, Finlandia, Bosnia, Flandes y Libia, por no citar más al correr de la pluma, a formar parte del concierto europeo al lado de Suiza y Holanda, dando nueva vida a sus lenguas y costumbres...

Galería de la guerra—

En el Turó Park, hermoso jardín público donde acostumbra a reunirse la buena sociedad barcelonesa, se ha inaugurado una interesante y sugestiva visión con el nombre de la "Galería de la guerra", formada por minuciosa y detallada exposición por medio de soldaditos de plomo que reproducen las más famosas batallas históricas y las que en la guerra actual han alcanzado mayor notoriedad y señalan sus fases más notables.

La visión, dada la grandiosidad de los hechos que se trata de reproducir, es bastante perfecta y permite hacerse cargo, mejor que por medio del lienzo o de la estampa, de las grandes acciones que se han librado o libran en los campos de batalla.

El terreno sobre el que esas acciones se desarrollan, elementos defensivos y ofensivos, auxiliares de las armas que emplean los ejércitos beligerantes, trincheras, reductos, alambrados, fortificaciones, etc., están reproducidos con fidelidad militar y topográfica.

Entre otras instalaciones, sobresalen: la batalla de Charleroi, el ataque alemán a las posiciones francesas del Sambre, ataque ruso al desfiladero Uszok en los Cárpatos; carga de la caballería francesa contra la infantería alemana en las llanuras de Charleroi, invasión de Bélgica, asalto do Amberes, batalla de Mauberge, batalla de Iser, paso del río Sambre por los alemanes, ataque francés en la Champagne, sitio de Varsovia, carga de cosacos en la Prusia oriental e invasión de Montenegro.

Entre las batallas históricas que se reproducen, recordamos la de Gaveano, de las Pirámides, Tetuán, Waterloo, la cruzada de Federico Barbarroja, el exterminio de los pisle

YA APARECIO DERECHO CONSTITUCIONAL
Apuntes taquigráficos tomados en la cátedra del Dr. José Nicolás Matienzo. De venta en la Librería de MARTIN GARCIA. Rivadavia 581.

rojas por los yanquis y la expedición española a la Cochinchina.

En suma, que la "Galería de la guerra" forma una curiosa e interesante exposición digna de ser visitada y que promete verse muy concurrida por el gran público que diariamente acude al Turó Park.

Pro huérfanos de Granados—

El "Orfeó Catalá" tuvo la plausible iniciativa de encabezar una suscripción internacional a favor de los huérfanos del malogrado e ilustre artista Enrique Granados, y los Estados Unidos, siempre generosos, han secundado la hermosa idea dando un concierto en el Metropolitan Opera House, de Npeva York, escenario de los triunfos obtenidos con "Goyescas", en el que tomaron parte los eminentes artistas Paderewski, Kreisler y Casals. El producto líquido de esta benéfica fiesta alcanzó, según cablegrama del embajador de España en Wáshington, la suma de 11.423 dólares, cantidad que será girada en breve cablegráficamente y que vendrá a engrosar la lista de Barcelona, que ascendía hace pocos días a cerca de 30.000 pesetas.

Festival benéfico—

Distinguidos elementos de las colonias de las naciones aliadas, residentes en esta ciudad, han lanzado la idea de celebrar un gran festival a fin de allegar recursos para socorrer a los heridos de la guerra.

El comité nombrado al efecto cuida, con verdadero entusiasmo, de los preparativos de esta fiesta que se celebrará el día primero de junio próximo en los jardines del Turó Park, siendo el principal atractivo una tómbola para la cual se han recibido ya magníficos regalos.

El producto de lo que se recaude se repartirá por partes iguales entre los diferentes comités de la Cruz Roja de las naciones aliadas. También la Cruz Roja española hase adherido a dicho acto benéfico, aportando desinteresadamente su valioso concurso.

Nueva York, Vigo, Madrid—

En el proyecto de presupuesto que para el año 1917 ha formulado la Dirección General de Comercio, se introduce una economía de 2 millones 400.000 pesetas no obstante consignarse una subvención anual de 2.500.000 pesetas para el establecimiento de una línea de vapores rápidos y de gran tonelaje entre los puertos de Vigo y Nueva York.

Este servicio se adjudicará por concurso, siendo el propósito que pueda hacerse el viaje de la gran metrópoli norteamericana a la capital de España en solo seis días y que sea el viaje más rápido entre Europa y los Estados Unidos. La compañía concesionaria se obligará a construir un gran hotel a la moderna en Vigo y a adquirir un tren de vagones-camas que se denominará "trasatlántico" y esperará a los pasajeros en el puerto gallego y los conducirá a la villa y corte en 18 o 20 horas.

La Dirección General de Comercio practicará también gestiones para lograr que se constituya una sociedad española con la cooperación de los principales navieros — Comillas, Pinillos, Sota e Ibarra — de una parte y de otra un sindicato norteamericano con la intervención de "The National City Bauk" que, como es sabido, posee la mayor parte de las acciones del trust norteamericano de navegación.

Es de desear que tan plausibles iniciativas puedan llevarse felizmente a término en beneficio de Vigo, ciudad cuyo municipio está siempre dispuesto a olvidarse de personalismos y cuestiones políticas si se trate de obtener ventajas o mejoras locales.

Cortesías hispano-portuguesas—

Los secretarios de las Cámaras de Comercio de Barcelona y Madrid han efectuado un viaje a Lisboa para dar explicaciones a las Sociedades Económicas de la vecina nación sobre los motivos de la demora en realizar la proyectada expedición de las de España a dicho país que, de acuerdo con ellos, se estaba realizando.

Los señores González y Amengual fueron objeto en la Capital de Portugal de exquisitas atenciones a las que correspondieron en parte las entidades españolas de aquella ciudad ofreciendo un banquete a don Carlos Gómez, presidente honorario de la Cámara de Comercio de Lisboa, que también ha sido obsequiado a su paso por Madrid con otro banquete en el que tomaron parte, entre otras personalidades, el señor Vasconcellos y los presidentes y secretarios de las Cámaras de Comercio e Industria, de Madrid, Barcelona y Zaragoza y del Círculo de la Unión Mercantil de la "villa y corte", del Reino.

Todos estos actos son verdaderamente dignos de aplauso porque contribuyen a estrechar los lazos de amistad entre ambas naciones y preparan la senda que ha de conducir a la realización de la unión de ambos países, no por la absorción del más pequeño, como piensan y pregonan a los cuatro vientos algunos patrioteros que desconocen por completo el carácter lusitano, sino por medio de la mutua estimación y por la voluntad soberana de los habitantes de los dos pueblos hermanos.

El comercio hispano-argentino—

Otro acto de interés comercial fué la visita oficial hecha hace pocos días por el tesorero de la cámara española de Buenos Aires, don Timoleón Menta, acompañado de su hermano don Rosendo y del secretario de la sucursal del Banco Español del Río de la Plata en esta ciudad, don Custodio Herrero, a la Cámara de Comercio de Barcelona.

Entre otras manifestaciones de interés general, trataron los visitantes de los medios más adecuados para favorecer el intercambio comercial entre la República Argentina y España, especialmente la exportación de artículos nacionales manufacturados de los cuales hay considerables demandas, que sería bueno satisfacer íntegramente.

Con motivo de esta visita se puso nuevamente de relieve la conveniencia de que por parte de los exportadores se tenga especial cuidado en que los conocimientos de embarque sean despachados con mayor prontitud por los intermediarios a fin de que salgan en los mismos buques que conducen las mercaderías ya que la ley del 6 de julio de 1915, sobre la presentación de los documentos a la aduana argentina, no ofrece todas las facilidades prácticas que serían de desear y la escasez de vapores correos entre la península y el Río de la Plata es cada vez mayor.

Los alemanes, cervantistas—

En el "Palau de la Música Catalana' hase celebrado un hermoso festival en homenaje a la memoria del autor del "Quijote" organizado por la Asociación de Enseñanza Alemana de Barcelona.

ALFOMBRAS

Hechas y por metros, caminos, chuces, espartos, hules y linoleums, procedentes de las mejores fábricas europeas.

INMENSA VARIEDAD DE CLASES, ESTILOS Y COLORES

Gran surtido de tripes de pura lana cortados primera calidad, colores y estilos apropiados para sala, dormitorio, comedor y escritorio, desde $ 2.50 el metro, en adelante.

TAPICERIA

Extenso y selecto surtido de cortinados, doseles, colchas, stores, visillo, carpetas, almohadones, galerías, coronas y brazos de bronce, géneros flecos, galones y esterillas para tapizar.— En lo referente a precios, estos han sido fijados con la moderación habitual.

GRANDES ALMACENES

TIENDA SAN JUAN

ALSINA Y PIEDRAS

Dió principio el acto con la ejecución del "Preludio y fuga en do mayor" de Bach, que estuvo a cargo del señor Comella, y acto seguido el director de las escuelas que sostiene la Asociación, pronunció, en alemán, frases de salutación a la concurrencia, terminando en castellano con vivas al rey y a España que fueron unánimemente contestados por el auditorio.

Luego interpretó el coro mixto del Club Alemán "O Taler", de Vert y "O Hoer", de Mendelhson, y varios jóvenes alemanes recitaron las poesías "Cervantes", "Los celos" y "Gloria a Cervantes"; uno de ellos leyó admirablemente el capítulo XVIII de "Don Quijote de la Mancha" y el coro de alumnos cantó "Der Lindenbaum", de Schubert y "Loor a España", del maestro Bretón.

Seguidamente se puso en escena, con los trajes típicos de la obra, el entremés cervantino "Los habladores", cuya interpretación nada dejó que desear.

El profesor español de las escuelas alemanas, señor Aragó, dió lectura a un notable discurso que versó sobre "Cervantes y su obra", relatando la vida del manco inmortal y haciendo un entusiasta elogio de sus obras, especialmente del "Quijote".

Los coros de la Casa Alemana, Club Alemán y Escuelas cerraron el acto cantando magistralmente la obra "La creación", de Haydin, que fué muy aplaudida por la numerosa y distinguida concurrencia que llenaba por completo el soberbio salón de conciertos del Palau.

Henry de Wal.

Mayo 13 de 1916.

AVIACION

ESCUELA MILITAR DE AVIACION

Nuevos cursos

La dirección de la Escuela Militar de Aviación ha iniciado trabajos tendientes a reorganizar en forma amplia la institución que de ella depende, imprimiéndole nuevos y singulares rumbos, dándole el verdadero carácter de aeródromo militar, colocándole, por ende, en un nivel superior a las similares de América.

Nuevos y numerosos cursos se inaugurarán en breve, constituidos por clases y oficiales de nuestro ejército, quienes se aprestan con entusiasmo a comenzar sus aprendizajes en la escuela, consecuentes con el elevado propósito de contribuir al mejoramiento de la defensa nacional, dado que se conocen en demasía los innumerables servicios que la implantación del vuelo mecánico en el ejército de un país, aporta a él.

Cuarenta y cinco nuevos adeptos a la aeronáutica ingresarán en días más, al aeródromo militar, los cuales bajo la dirección de los hábiles instructores adscriptos a él, iniciarán su práctica en la aviación. Ellos se descomponen en la forma siguiente: Diez suboficiales elegidos entre el personal de la escuela; diez, también suboficiales, que provienen de otros cuerpos del ejército; diez oficiales que se diplomarán de pilotos aviadores; diez oficiales que obtendrán el título de pilotos observadores (curso este último de reciente creación), y finalmente cinco militares extranjeros: dos del ejército de Perú y tres del de Bolivia. En total, como hemos dicho ya, la enorme, si se quiere, cantidad de cuarenta y cinco futuros pilotos.

En los talleres anexos al aeródromo se activan acentuadamente la construcción de tres nuevos biplanos Farman 50 HP., que servirán de plantel a los nuevos cursos a inaugurarse y que dicho sea de paso, aumentará considerablemente el número de aviadores militares.

Este proyecto, que en breve será una realidad, deja entrever la importancia que por fin nuestras altas autoridades militares otorgan a la aviación y que marcará una etapa de progreso para el ejército nacional.

Aeródromo de Villa Lugano. — Poco antes de las 8 de la mañana, los alumnos de esta escuela reanudaron sus vuelos de entrenamiento, acusando en el transcurso de ellos un excelente estado de preparación.

Jiménez, en el monoplano Castaibert de 50 HP., efectuó dos vuelos de 15 y 20 minutos de duración, respectivamente, alcanzando 400 metros de elevación, limitándose a evolucionar sobre el campo de aviación.

Aldao, en el mismo aparato que el anterior, realizó también dos salidas, a una altura que osciló entre los 400 y 500 metros, manteniéndose en el aire por espacio de 15 minutos, en ambos vuelos.

Por su parte, el alumno Mendoza efectuó asimismo dos cortos vuelos, especializándose en el cierre para rendir examen. Alcanzó en estas salidas una altura de 350 metros, descendiendo con el motor detenido.

Aeródromo Militar — No se realizaron vuelos en la mañana de hoy en el campo de aviación militar, debido a las malas condiciones atmosféricas reinantes.

BIBLIOGRAFÍA

EDICIONES DE "LA CULTURA ARGENTINA"

Han aparecido últimamente en esta colección las reediciones de "La educación secundaria", de Amancio Alcorta, las "Cartas Quillotanas", de Alberdi, y "Las ciento y una", de Sarmiento.

El primero de estos volúmenes, de cuya importancia no es del caso hablar, por ser ya conocidos, lleva un prólogo de Félix Icarate Larios, y el último va precedido de la famosa "Carta de Jungay", dirigida por Sarmiento al general don Justo José de Urquiza en los días de incertidumbre que siguieron a la victoria de Caseros.

CRIMEN Y HERENCIA

(por Alejandro Gancedo, hijo)

Es un interesante volumen en que el doctor Gancedo estudia problemas de criminología, encarándolos con inteligente espíritu científico y considerándolos a través de las avanzadas investigaciones de la psicología social y la psiquiatría.

Para los que ya conocen "Un fenómeno cósmico", del mismo autor, esta obra reviste el mayor interés, pues guarda con aquélla cierta correlación.

COMENTARIOS Y CRITICAS AL NUEVO CODIGO DE PROCEDIMIENTOS PENAL DE LA PROVINCIA DE BUENOS AIRES

(por el doctor Alberto Palomeque)

El título que precede informa del objeto de la publicación que acaba de hacer el doctor Palomeque, cuyas acertadas observaciones e inteligente análisis del nuevo Código serán recibidos con el mayor interés en nuestros círculos forenses.

LA MANTECA QUE SE EXPENDE EN BUENOS AIRES, SU COMPOSICION E HIGIENE

(por Angel Caminal)

En la tesis presentada para optar al título de médico veterinario, el señor Caminal se ocupa de un interesante problema de gran trascendencia para la salud pública y que ha sido objeto de numerosos estudios y proyectos que, no obstante, no han proporcionado la solución satisfactoria.

Analizando estas deficiencias el señor Caminal hace algunas indicaciones de indiscutible valor técnico.

S. P. E.

PERIODISMO

"P B T"

Excelentemente presentado ha aparecido el último número de este simpático semanario, caracterizado por su inmejorable e interesante material de lectura y gráfico.

Trae este número importantes notas de actualidad, a la par de una exquisita colaboración literaria, que constituye por sí solo, el mayor elogio para su dirección.

"LA ILUSTRACION ARGENTINA"

El número próximo de esta lujosa ilustración, constituirá un recuerdo gráfico de la ceremonia realizada recientemente con motivo de la entrega a la comuna de la torre-reloj obsequiada por la colectividad británica en ocasión del centenario de la independencia.

"LA EDUCACION MODERNA"

Ha llegado a nuestra redacción el número 3 de esta publicación mensual, dirigida por el señor H. Flaubert.

Trae interesantes artículos de Max Leer, Jerónimo J. Grisolla, Aurelio J. Rosi, Enrique Feinmann y A. S. Díaz.

BOLETIN DEL COMITE ITALIANO DE GUERRA

Apareció el "Boletín del comité italiano de guerra", correspondiente a los meses de abril y mayo, con todos los datos referentes al movimiento del mismo.

UNIÓN CÍVICA RADICAL

COMITE "ANGEL PIZARRO LASTRA

Circunscripción 20.a

Realizará una conferencia el sábado 24 del corriente en el salón del comité del Socorro, calle Cerrito 1225, con el concurso de los señores: doctor Clementino Olascoaga, que disertará sobre la ley de residencia; doctor Carlos F. Melo, sobre la necesidad de una flota mercante y doctor Víctor M. Molina, sobre los efectos y resultados de la revolución del 26 de julio de 1890.

BANQUETE

Festejando el triunfo radical, se ha organizado un banquete, que se llevará a cabo el próximo sábado 24, a las 8 p. m., en el hotel "La Sonámbula", calle Defensa y Victoria, donde pueden retirarse las tarjetas.

Las invitaciones que circulan son suscriptas por la comisión organizadora formada por los señores: Luis Castiarena, Pedro Podestá y Domingo C. Quadri.

CIRCUNSCRIPCION 9.a

Balvanera Oeste

El comité de esta sección ha resuelto realizar semanalmente conferencias instructivas encargándose de organizarlas su comisión de propaganda, debiendo realizarse la primera en su local Bermejo 53 el día sábado 24 del corriente, a cargo del doctor José A. Raices.

FESTIVAL

El centro Español de Buenos Aires (de Repatriación), ha organizado una velada para el 15 de julio próximo, en honor del triunfo radical.

En oportunidad haremos conocer el programa confeccionado.

ACLARACION

El comité radical de la circunscripción 3.a, que preside el doctor Joaquín Rubiera, nos pide dejemos constancia de que ninguna vinculación oficial tiene con el subcomité Presidente Irigoyen, cuya fundación anunciamos en nuestra edición del 20 del actual.

CIRCUNSCRIPCION 1.a

Vélez Sársfield

La comisión directiva del comité de esta circunscripción acaba de presentar a sus afiliados un interesante informe del trabajo efectuado por la misma en el período comprendido entre el 1.o de octubre de 1914 al 2 de abril de 1916.

Es un minucioso trabajo, en el que se detalla con datos estadísticos la labor que le tocara realizar en ese período de actividad, que fué coronado por el hermoso triunfo comicial del 2 de abril.

En distintos cuadros demostrativos estudia la organización del trabajo electoral con determinación de los diversos subcomités que actuaron en la lucha última; resultado de los comicios por mesas y por circuito y resumen total; demostración por circuitos con los resultados favorables o no a la U. C. R. en los comicios de 1914 y 1916 y porcentaje sobre el total de votos; movimiento de tesorería durante todo el período, con detalle de gastos por circuito.

La memoria demuestra acabadamente la patriótica labor realizada por la activa comisión, la que no dudamos ha de dejar ampliamente satisfechos a los afiliados de la circunscripción.

Suscriben la exposición los señores Ricardo Jiménez, Manuel Martínez Gándara y Gerardo Basaldúa en carácter de presidente, secretario y tesorero respectivamente de la comisión.

DE LA PLATA

INICIATIVA RADICAL

En los primeros días del mes entrante se inaugurará una panadería auspiciada por el comité radical de la sección 2.a, la cual venderá el pan a 0.20 centavos a domicilio, 18 en el mostrador y 0.16 el especial.

El pan a elaborarse lo será con harina doble cero y la casa será atendida con personal competente.

ESCUELAS DE AGRICULTURA

El ministro de O. Públicas se ha dirigido al de Hacienda, solicitándole que con el fin de instalar los nuevos viveros y escuela de agricultura, no se proceda a la venta, en la subasta general de tierras fiscales de las siguientes fracciones:

En Bolívar, 240 hectáreas 0.5 aéreas y 75 centiáreas, ubicados cerca de la estación Hale; en Carlos Tejedor, 80 hectáreas, 76 áreas y 90 centiáreas, situadas sobre la estación de la compañía general de ferrocarriles, y 23 hectáreas, 34 áreas y 50 centiáreas, lindando con el ejido.

En Guaminí, 50 hectáreas; en Rivadavia, las chacras número 42 y 51, de 100 hectáreas cada una.

EDIFICIOS ESCOLARES

La comisión de presupuesto del Senado tiene el propósito de modificar el proyecto del P. E., por el cual se acuerda la suma de 75.000 pesos con destino a la construcción de un edificio escolar en la Ensenada, proponiendo en cambio la construcción de dos edificios, uno en la Ensenada y otro en el punto que designe el director de escuelas. Para esto se destina la cantidad de 100.000 pesos en certificados de la deuda pública.

BANCO ESPAÑOL

El gerente de la sucursal del Banco Español en esta ciudad ha sido designado para ocupar el mismo cargo en la sucursal de Santa Fe.

Es este un merecido ascenso a la laboriosidad y ecuanimidad que determinó siempre su conducta, no obstante lo cual su alejamiento de esta ciudad ha de ser visto con sentimiento.

TOSCANOS

AVANTI

FERROCARRIL CENTRAL ARGENTINO

REBAJA DE PASAJES

CON MOTIVO DE LAS

FIESTAS DEL CENTENARIO

BOLETOS A TARIFA REDUCIDA

Emitidos del 26 de junio al 8 de julio.

VALIDOS PARA REGRESAR HASTA EL 20 DE JULIO

EXPRESOS DIARIOS A TUCUMAN en 23 h. 15. m. desde el 3 al 8 de julio y de regreso desde el día 10 al 13 de julio.

Para mayores detalles veáse los carteles exhibidos en todas las estaciones.

INFORMES:

Bartolomé Mitre 299

Buenos Aires

C. H. Pearson

GERENTE

La gente chic fuma
Reina Victoria
ENRIQUE MARTINEZ BUENOS AIRES

La Escuela Agrícola de Casilda

En el ministerio de agricultura se ha recibido el parte de los trabajos efectuados en ese establecimiento durante el mes de mayo. La escuela ha contribuído a su sostenimiento con un equivalente de $ 1.371.22, representado por productos cosechados en la misma, habiendo recaudado la suma de $ 193.18 por concepto de venta de los mismos.

Las observaciones meteorológicas arrojan las siguientes cifras:

Temperatura: promedio de máxima, 21.8° c. Id. mínima, 6.7° c. Media, 14.2° c. Máxima absoluta, 29°. Mínima, 0.5°.

Llovió, durante el mes, 16.9 mm.

Viento, velocidad media por hora, 8.084 metros.

Sol, quemó la banda el heliógrafo, 28 días.

Se han evacuado diversas consultas formuladas por agricultores y ganaderos, versando la mayor parte sobre ensillaje de maíz, cultivos hortícolas, alimentación intensiva de novillos, etc.

Se han verificado ensayos públicos de labranza con motor a aceite crudo, con excelentes resultados.

UNIVERSITARIAS

FACULTAD DE MEDICINA

Concurso

Hasta el 23 del corriente, a las 6 p. m., queda abierto en la secretaría de esta Facultad un concurso de inscripción para proveer un puesto de practicante mayor, rentado, en el Hospital de Clínicas.

CURSO DE OBSTETRICIA

El profesor suplente doctor Juan A. Gahaston, continuará dictando su curso de obstetricia todos los viernes, a las 6 p. m., en el local de la Escuela de Parteras.

FACULTAD DE DERECHO

Lista de exámenes

En el local de esta Facultad estarán en exhibición desde hoy, las listas de alumnos correspondientes a los próximos exámenes. Toda reclamación al respecto se atenderá en la secretaría de la Facultad, de 3 a 7 de la tarde.

UNIVERSIDAD LIBRE

Conferencias

Esta noche, a las 8.30, se realizarán las conferencias organizadas por esta Universidad, estando a cargo de los señores Alberto Palcos, sobre "La evolución económica y social de Australia y Nueva Zelandia, en Montes de Oca 1769; Arturo Blanco, continuará su curso de "Higiene Social", en Canning 199; doctor Alfredo Spinetto, terminará su curso de "Primeros Auxilios" en Canning 871, y J. Waissman, continuará su curso de "Taquigrafía" en Azcuénaga 252.

PROVINCIAS

BUENOS AIRES

Perjuicios de las heladas

TRES ALGARROPOS, junio 22. — Con las grandes heladas que hace un mes están cayendo, los campos están en un estado deplorable, siendo ésta la causa principal de la poca demanda que se nota por hacienda vacuna tipo invernada.

Fallecimiento — Fiesta en preparación — Varias noticias

LANUS, junio 22 — Ha sido muy sentido entre lo más distinguido de esta población el deceso de la señorita Amalia Plaus, hija del respetable vecino don Bernardo, acaecido el lunes último. El sepelio de los restos, realizado ayer en el cementerio de Lomas, fué toda una elocuente demostración de duelo.

—Se reparten tarjetas de invitación para una comida criolla a celebrarse en el teatro Argentino el día 28 del corriente, con motivo del triunfo del radicalismo en la elección presidencial última. La iniciativa se debe al subcomité de la juventud.

—Los incansables luchadores por la causa radical y autonomía comunal de Lanús, señores Restituto Caraza y José A. Lenchantin, hacen preparativos para la reorganización del comité en esta localidad, asunto que será tratado en la sesión del próximo domingo. Se trata de fundar un centro recreativo para los numerosos adherentes, socorros mutuos para asistencia médica y farmacia, ayuda pecuniaria al criollo menesteroso y una oficina para asuntos legales.

Además serán instalados subcomités auxiliares del radicalismo en todos los pueblos y villas de la ciudad, procediéndose de inmediato a un nuevo registro de adhesiones a la depuración del padrón electoral y al nombramiento de una nueva junta ejecutiva.

—Ha causado unánime indignación el salvaje crimen acaecido en el pueblo denominado Lima.

Festejos del centenario — La sala de primeros auxilios — Viajero — Función teatral.

QUILMES, junio 22. — Ha despertado mucho entusiasmo entre la población de Quilmes la iniciativa tomada por el partido radical de festejar dignamente el próximo centenario.

Al efecto se ha resuelto celebrar una función teatral en el teatro Colombo el día 6 de julio, tomando parte los alumnos del conservatorio Beethoven, que inteligentemente dirige la distinguida profesora señora de Shusther. Asociándose a este festival prestarán su concurso las apreciables señoritas Adelina y María Luisa Bertana, ventajosamente conocidas en los círculos artísticos de la capital federal.

Los dirigentes del partido radical también han resuelto distribuir a la gente pobre carne, comestibles y ropas, haciéndose extensivo este beneficio a los niños pobres de las escuelas del Estado.

—Muy bien recibidas han sido las críticas formuladas por LA EPOCA y otros diarios respecto al pésimo servicio que presta la sala de primeros auxilios, principalmente por la falta que siempre se nota de profesionales, a pesar de que la municipalidad les paga buenos emolumentos.

Es lamentable que estos hechos ocurran con demasiada frecuencia, por lo que se impone que las autoridades respectivas tomen la debida intervención a fin de corregir esas irregularidades.

—Para Lobería se ausentó el señor José Augusto Otamendi, quien permanecerá varios días en su establecimiento de campo.

—El próximo sábado tendrá lugar en el teatro Colombo una función teatral con un interesante programa. La fiesta está dedicada al presidente del comité radical, señor Otamendi, y en el acto hará uso de la palabra el diputado nacional Dr. Bonifacio.

Fallecimiento — El triunfo radical

DENNHEY, junio 22. — Profundo pesar ha producido el fallecimiento del caracterizado vecino Angel Núñez muerto de dos balazos en Naón. Era un activo y apreciado correligionario.

—Ha sido organizado para el 9 de julio un picnic con motivo del triunfo radical al que han sido invitados doscientas personas.

—El 8 tendrá lugar un baile social.

CORRIENTES

Sentido fallecimiento — Expositor de textiles

CORRIENTES, junio 22. — Ha fallecido el joven Osvaldo Elizondo, causando hondo pesar en el seno de esta sociedad en la que se distinguió por sus nobles prendas.

—El señor Roman Avalos Billinghurst ha enviado para la exposición del centenario en ésa, productos de la fábrica de textiles que posee en San Carlos.

Consisten estos productos en una variedad de fibras para la aplicación de diversas industrias del ramo. Es digna de estímulo toda industria que se implante para el aprovechamiento de nuestras riquezas naturales.

SANTIAGO DEL ESTERO

Renuncia — Nombramiento censurado

FRIAS, junio 22. — Se afirma que el intendente municipal de ésta, señor Pandolfi, renunció el cargo siendo nombrado en su reemplazo el señor Eliseo **Monti.**

Esta noticia causó muy mala impresión a los vecinos por ser este señor incompetente para el desempeño de ese puesto. Es lamentable y doloroso que este gobierno trate siempre de tener al pueblo de Frías bajo la voluntad y caprichos de los señores *Monti* y Pandolfi.

CORDOBA

Nuevo comisario

LAS PERDICES, junio 23 — Hoy llegó el jefe político Mayorca y el comisario general Martínez, acompañados por el diputado Rodríguez, los cuales pusieron en posesión de la comisaría al nuevo comisario señor Antonio Urquiza.

INFORMACION GENERAL

SOCIEDAD FOMENTO DE LA EDUCACION DE BALVANERA

Esta sociedad celebrará asamblea general ordinaria el viernes 23 del corriente, a las 8 y 30 p. m., en su local de sesiones, calle Jujuy 150 (escuela Esteban de Luca); tratará la siguiente orden del día:

1.o Lectura del acta de la asamblea anterior; 2.o, lectura de la memoria anual; 3.o, nombramiento de dos socios para revisar las cuentas del 13.o ejercicio de julio 1915 a junio 1916; 4.o, elección de 8 socios que deben integrar la comisión directiva por dos años, en reemplazo de los que terminan su mandato; señoritas Alejandrina Bidart, María A. Torrá; señores, Alberto J. Berardo, Juan F. Arrizabalaga, Luis Perlotti, Adolfo Rossignol; Waldino Jiménez y Juan de Mattos.

COMISION PRO HOMENAJE AL Sr. JERONIMO A. RODRIZUEZ

Los que suscriben invitan a una reunión que tendrá lugar el 24 del corriente, a las 8 y 30 p. m., en la calle Charcas 2254, para tratar la forma de celebrar un homenaje al señor Jerónimo A. Rodríguez, por su actuación en la administración de justicia.

Jenaro Benoit, Guillermo Benoit, Raúl Benoit, Pedro J. Benoit, Mario Benoit, Manuel J. García, José De Angelis, doctor Martín M. Torino, Juan B. Frugoni, Angel S. Mieli, Blás Rodríguez, Manuel Braña, Blás Rueda, Gregorio Magdaleno, Edelmiro F. Cesino, Enrique Hevia, José Jaime, Ramón Niño Gómez, José R. Campos, Félix D. Arce, Pedro P. Sanguinetti, Policarpo Espolosin, S. Vaccaro, Juan T. Florido, José Vallejo, Joaquín B. Jiménez, ingeniero Víctor J. Jaeschke, Antonio Padolin, capitán Conrado Casanova, Eduardo M. Gesino.

CLUB DEL PROGRESO

Asamblea general ordinaria

Con la presidencia del Dr. Estanislao S. Zeballos se celebró ayer la asamblea ordinaria anual. Abierto el acto se leyó la memoria correspondiente al ejercicio de 1915-16. Terminada la lectura se procedió a integrar la comisión directiva, dando el siguiente resultado:

Vicepresidente primero, Dr. Julio Peña; vice segundo, señor Angel Garay; vocales, señores Pedro N. Anchorena, Francisco Ojam, R. A. Leguizamón, Francisco Raynelli; suplentes, coronel Pedro Toscano, Dr. Alfredo Colmo, Dámaso Salvatierra, Armando Caplane y Pedro A. Nissegi.

MONUMENTO AL INGENIERO EMILIO MITRE

Exposición de maquettes

La comisión directiva que corre con el homenaje del ingeniero D. Emilio Mitre, ha resuelto hacer una exposición de maquetes del monumento que se levantará para perpetuar su memoria.

La exposición se hace en el Pasaje Güemes, en el local número 7.

El público puede visitar de 4 a 6 p. m.

CLUB HIPICO ARGENTINO

La comisión directiva de este club ha resuelto convocar a sus asociados a una segunda asamblea general extraordinaria que se realizará en su local social Beruti 4566|74, el sábado 24 del corriente, a las 3 p. m., con objeto de tratar la siguiente orden del día:

Artículo 33, inciso 3.o. Supresión de la cuota de ingreso y aumento de la cuota mensual a pesos 6.00 moneda nacional, pagados por trimestres adelantados.

Continúa con éxito extraordinario nuestra semana especial de **GRAN RECLAME.**

Comprar esta semana en nuestra casa, es simplemente conseguir una considerable economía en su presupuesto de gastos.

Debido a la gran venta efectuada en los dos primeros días de iniciada esta venta especial, hemos tenido que incluir en los precios de **GRAN RECLAME** otra cantidad de mercaderías convenientes y prácticas, que hacen hoy aún, más interesante nuestra semana de **GRAN RECLAME.**

TRAJE sastre para señora, en cheviot azul y negro, cuello de otomán de seda, con cinturón y presillas del mismo género, pollera de gran vuelo; talles del 44 al 54 a pesos **18.50**

TAPADO para señora, en género inglés de varios colores, cuello de terciopelo y cinturón con hebilla, forma muy práctica; talles del 44 al 54 a pesos **19.50**

TAPADO para señora, en paño negro, cuello de terciopelo adornado con soutache, cinturón del mismo género con lindos alamares al frente: talles 44 al 54, a pesos . . **19.50**

TAPADOS para señoritas, confeccionados en casimir estilo inglés, con cinturón o acampanado, modelos lo más nuevo; talles 38, 40 y 42 a . . . . . $ **21.50**

VESTIDOS enterizos para señoritas, confeccionados en cotelé fantasía o panas lisas, modelo y colores de gran moda; talles 38, 40 y 42, a . . . . . $ **39.00**

VESTIDOS de terciopelo, en colores verde, guinda, azul, marino y violeta, adornados con piel o tafetán, varios modelos de gran moda; para niñas de 5 a 8 años, a $ **21.00**

TAPADOS confeccionados en paño meltón de colores surtidos, adornados con vivos de terciopelo, para niñas de 9 a 12 años, $ 16.50; de 5 a 8 años, a . . . . $ **12.50**

TAPADITOS en género inglés de colores surtidos, adornados con lindos botones fantasía y pretina atrás; modelo muy práctico; para niñas y niños de 1 a 4 años, a . . . $ **5.90**

VESTIDITOS forma tapaditos, de rica sarga pura lana o en alpaca; cuello a la marinera adornado con trensillas; para niños de 1 a 2 años, a . . . . . $ **8.90**

VESTIDITOS con capa en casimir de lana bordado, todo forrado; la capa adornada con lindos festones bordados en seda y cinta, para bebés a . . . . . $ **9.90**

GORRITOS para señoritas, todos en seda, con ricas flores de terciopelo, forma elegantísima y de gran novedad en tonos de moda a $ **3.90**

SOMBREROS para niñas, en muy rica felpa o terciopelo, adornadas de fantasías, florcitas, rococó o perleé; formas muy variadas, a . . . . . $ **2.90**

FANTASIAS — Un surtido inmejorable de fantasías para adornos de sombreros, cada una, a . . . . . $ **0.50**

GUANTES para señoras, de rica imitación piel de Suecia, abrigados y de muy buena calidad, con tres botones de nácar; surtido completo en los colores de moda y blanco y negro, el par, a . . . . . $ **2.25**

CORBATITA de piel blanca imitación arminio, forma recta forrada en seda blanca, largo 125 centímetros para niñas, a $ **6.90**

MANCHON de forma elegante tamaño 21x18, haciendo juego, a . . $ **5.25**

ESPLENDIDO JUEGO en piel de Opossum du Japón, formado por un zorro de 130 centímetros de largo, forrado en rica seda, y un lindo manchón forma zorro, modelo abierto, el juego, a . . . . . $ **29.50**

BOTAS para señoras, en cabretilla charolada, caña de becerro mate, color negro, con botones o cordones, taco cubano de suela, horma elegante; números del 34 al 41 a . . $ **14.90**

ZAPATITOS para bebés, de charol a la inglesa, artículo muy práctico y de calidad fina; número del 17 al 25, a . . . $ **2.90**

BOTINES para varones, de box calf negro, con botones o cordones, horma cómoda y clase muy fuerte, números del 38 al 39, a $ 9.90; 32 al 37, a 7.50, y 25 al 31, a $ **6.90**

CAPA marina, en cheviot azul marino, con caperuza forrada, cuello con aplicaciones de metal, botones deancla dorados, para niños de años 8 a 11, a $ 5.50; 5 a 7, $ 5.-, y 2 a 4, a $ **4.50**

TRAJE blusa marinera, en cheviot azul: doble cuello de brin azul o celeste, adornado con cintas blancas, moño cinta de seda negra; pantalón todo forrado, para niños de años 7 a 10 a pesos 10.90 y 3 a 6 a . . . . $ **9.90**

CAPOTE naval, en meltón azul marino, tablón y presilla en la espalda, cuello con aplicaciones doradas, botones de ancla dorados, para niños de años 8 a 13, a $ 13.50; 5 a 7 $ 12.50, y 2 a 4 a . . . . . $ **11.50**

BATONES para señoras, en franela rayada de colores gris, rosa, celeste y beige, adornados de terciopelo; talles 44 al 54 a pesos . . . . . $ **5.90**

BATONES para señoras, tejido Pyrenées doble faz, en rayado y lisos de colores surtidos; talles 46 al 52, . . $ **19.50**

GOLFS para señoras, tejido en lana rayado de colores marrón, gris, granate y azul, adornados con trencillas y botones, talles 46 al 54, a . . . . . $ **3.50**

MATINES para señoras, tejido Pyrenées, liso y rayado, en colores gris, azul, rosa y punzó, adornados con galones; talles 46 al 52, a . . . . . $ **3.50**

CORSE para señora, en coutil liso y floreado, forma muy elegante y cómoda, a . . . . . $ **4.95**

JUEGO DE LENCERIA en nansú, ricamente adornado, con entredós y puntillas imitación tilet, moños de liberty; compuesto de camisa, calzón, camisón y corpiño, el juego a $ **7.90**

CAMISETAS para señoras, punto elástico, de algodón fuerte, calidad especial, a . . . . . $ **1.75**

CAMISETAS para señoras, punto tricot, pura lana y simili seda, muy rica clase, a . . . . . $ **2.50**

MEDIAS francesas para señoras, de algodón negro, muy firme, malla fuerte, el par, a . . . . . $ **0.65**

COMBINACIONES para señoras, punto tricot pura lana y mercerizados blanco, tamaños surtidos, a . . . . . $ **7.90**

CULOTTES calzones para señoras, punto Jersey pura lana, colores surtidos, con moños de seda . . . . . $ **4.90**

CAMISETAS francesas, punto elástico de pura lana merino, en colores surtidos para niñas de 2 a 8 años, a . . . . $ **1.25**

A LA CIUDAD DE LONDRES
C. PELLEGRINI Y CORRIENTES

CRONICA SOCIAL

Con la solemnidad habitual se ha efectuado esta mañana la fiesta de Corpus en la metropolitana.

El arzobispo celebró de gran pontifical, asistido de numeroso clero, predicando el P. José Escalera.

Terminada la misa, se organizó la procesión por el interior del templo, tomando parte los caballeros de la archicofradía del Santísimo Sacramento.

El palio era conducido por los señores Luis Ortiz Basualdo, Manuel Cigorraga, Miguel Estrada, Felipe Yofre, Oscar Carreras, E. Rodríguez Lubary, Manuel Uribelarrea, Adolfo A. Casal, Antonio Solari.

Acompañaban con hachas encendidas los señores:

Luis Amadeo, Julio E. Padilla, Juan Bautista Estrada, Bernabé Ferrer, Nicanor G. de Neyra, Arturo Z. Paz, Joaquín M. Cullen, Plácido Marín, Angel Gallardo, Rómulo Ayerza, Norberto R. Fresco, Alberto Frías Nin, Bernardino Bilbao, Horacio Marcó, etc.

Entre las señoras estaban las siguientes:

Mercedes Castellanos de Anchorena, Delia Alvear de Ocampo, Teodelina Avear de Lezica, Mercedes Elortondo de Alvear, María Unzué de Alvear, Ercilia Cabral Hunter de Anchorena, Mercedes Elizalde de Blaquier, Carolina Fresco de Aldao, Magdalena Cantilo de Bullrich, Concepción Unzué de Casares, Flora del Campo de Centeno, Atalía Sundblad de Fresco, Adela Atucha de Gramajo, Carmen T. de Irigoyen, María Carranza de Lawson, Sofía Yániz de Leonés, María Augusta Estrada de Lezica Alvear, María Luisa Elía de Lamarca, Isabel Bonorino Udaondo de Marcó, Eloisa Frías de Martínez de Hoz, Estanislada Anchorena de Paz, María Rosa Lezica Alvear de Pirovano, Encarnación López de Posse, Inés Dorrego de Unzué, Dolores Riglos de Achával, Ercilia Carranza de Amadeo, Corina R. G. de Belgrano, María L. de Bellocq, Josefina Achával de Cantilo, María Luisa Saavedra de Carreras, Ercilia Lynch de Casares, Mercedes Estrada de Castilla, Filomena D. de Devoto, Celina H. de Estrada, Silvina Lynch de Estrada, Josefina Pirán Basualdo de Ferrer, Cecilia Peralta Ramos de Lestoche, Elvira Santamarina de Lezica, Susana Casares de Llobet, María Luisa Culián de Llobet, Laura Carreras de Malbrán, Agustina Roca de Marcó, Carmen U. de Merlo, Amalia Arrotea de Muñoz, Ismaela Pirán de Muñoz, Amalia Oromí de Nougués, Adelia Harilaos de Olmos, María Luisa N. de Otamendi, Carolina Lagos de Pellegrini, Carmen Alvear de Peña, Emilia Moutier de Pirán, Dámasa Zelayá de Saavedra, Paulina López de Soria, Elisa Peña de Uribelarrea, Clara Anchorena de Uribelarrea, Etelvina Costa de Sala, María Eugenia Quintana de Uriburu, Sara Estrada de Villate, Elena Frías de White.

Señoritas: Dolores y Josefina Achával, María Josefa Alegre, Juana y María Anchorena, Amelia Peralta Bayá, Rosa y Margarita Crisol, Florencia Cernadas, María Eugenia Domecq García, María Celina Estrada, Mercedes Jacobé, Dolores Méndez, Elena Moutier, Catalina Villarino, María Gertrudis Villarino, etc.

⊙⊙⊙

El señor Enrique de Anchorena y señora Ercilia Cabral Hunter de Anchorena abrirán los salones de su magnífico palacio de la plaza del Retiro, para un "five o'clock tea" que se llevará a cabo el 7 de julio.

Los obsequiantes invitarán al presidente de la nación a todas las altas autoridades y delegaciones extranjeras que nos visitarán con motivo del centenario.

Esta gran fiesta añadirá una nota más, por cierto muy interesante, a la actividad social de esos días, que se insinúan llenos de promesas para nuestro gran mundo.

⊙⊙⊙

La señora Dalmira Cantilo de Galardo dará el 1.o de julio una recepción por la tarde, en obsequio de sus amigas.

Será una fiesta de vastas proporciones, pero únicamente para señoras.

Se ejecutará en ella un programa musical a cargo de conocidos artistas y aficionados.

La reunión alcanzará sin duda contornos muy interesantes, dado el reconocido "savoir faire" de la distinguida dueña de casa.

⊙⊙⊙

La bellísima fiesta con que el doctor Alfredo Zemborain y señora Justa Esther Dose de Zemborain obsequiaron ayer a un grupo de sus relaciones dió como era de esperarse, una de las notas sociales más elegantes y animadas de la temporada.

El palacio Dose, que figura entre las residencias mejor dispuestas de nuestra capital, resplandecía bajo la profusa iluminación que multiplicaba los matices de las flores y de los tocados femeninos, sobre el fondo obscuro del soberbio hall, estilo renacimiento, centro principal de la reunión.

Aquí recibía a los invitados la dueña de casa, señora Justa Esther Dose de Zemborain, cuya silueta juvenil realzaba un vaporoso traje de tul blanco, con volados que llevaban orla rizada de tul negro y cinturón de liberty rosa. Un collar de perlas completaba este tocado, verdadero hallazgo para acentuar la suave expresión de la fisonomía donde brillan los ojos azules con la aureola de encanto de cierta "nonchalance" característica de la rubia cabeza.

Junto a ella estaba la señorita Adela Zemborain, en obsequio de la cual se daba la fiesta, un tipo de jovencita rebosante de gracia, en traje también de tul blanco y cinturón de liberty color cereza.

Completaban el grupo las señoras Cora Videla Dorna de Zemborain y Cora Zemborain de del Carril con la señorita Mercedes Dose, que agasajaron cumplidamente a la concurrencia.

En los dos salones contiguos, estilo Luis XVI, numerosas parejas bailaron animadamente durante toda la tarde.

Otros grupos discurrían en el jardín de invierno y en el comedor, donde la mesa era un verdadero poema de buen gusto con la decoración floral que ostentaba.

El doctor Carlos Dose y sus hijos hicieron por su parte honor a su tradicional hospitalidad, siempre obsequiosa y gentil.

Pasadas las 8 de la noche se retiraban los últimos invitados, llevando las más gratas impresiones.

Estuvieron en la fiesta las señoras:

Ercilia Cabral Hunter de Anchorena, Elena Alvear de Santamarina, Laura Carlés de Guerrico, María Elina Harilaos de Vela, Angélica García de García Mansilla, Mercedes Pirovano de Rodríguez, Adela Atucha de Gramajo, Mercedes Elortondo de Alvear, María G. de Santamarina, Marta de Bary de Verdova, Marcela Duggan de Torres, Lucila Anchorena de Urquiza, María Angélica Chevalier de Victorica Roca, Silvia García Victorica de Casares, Leonor Cabral de Vivot, Delia Cobo de Rosas, María Teresa García Fernández de Bellocq, Clara Cobo de Anchorena, Ana Quirno de Castro, Mercedes Peña de del Carril, María Luisa Quirno de Alvear, María Cristina Videla Dorna de Zemborain, Ernestina Guerrico de Carballido, Elvira de la Riestra de Láinez, María Agustina Constanzó de Malaver, Rosa Sáenz Peña de Saavedra Lamas, Laura Gómez Aguirre de Quirno, María Carlota Peralta Alvear de Gowland, Carmen Alvear de Christophersen, Susana Castex de Apellániz, Elisa Alvear de Bosch, Stella Morra de Cárcano, Esther Cabral Hunter de Vivot, Isabel Butler de Casal, Susana Casal de Vivot, Silvia Fernández de Fernández, Josefina Ayerza de Segura, Cora Videla Dorna de Zemborain, Eloisa Urquiza de Obejero, Sara Mezquita de Madero, Josefina Achával de Cantilo, Sara García Lagos de Becú, Marta Casares de Bioy, María Elena Peralta Alvear de Láinez, Nieves Videla Dorna de Martínez, Evangelina Obligado de Schóo, María Josefa Meeks de Villegas, Emma Basavilbaso de Benítez, Zulema Urdinarrain de Castaño, Inés González Guerrico de Sastre, Susana López de Hueyo, María Luisa Padilla de Helguera.

Señoritas: Clara y Mercedes Anchorena Cobo, Magdalena Castro, Inés Chevalier, Carmen Carballido, Carmen Christophersen, María Luisa Constanzó, Susana Peralta Alvear, Ana y Carolina Cárcano, María Esther Fernández, Mariana Vivot, Juana Sáenz Valiente, Elisa, Teodelina y María Teresa Bosch Alvear, Marta y Delia Obejero, Rosa Murga de Lynch, Lucía de Bruyn, Clara Becú, Mercedes Lynch Gorostiaga, Justa Campos Urquiza, Matilde Basualdo Anchorena, Elisa Harilaos, María Teresa Guerrico, Jovita García Mansilla, Carmen Estrada Borbón, Mary Helguera, Elena Gramajo, Silvina Zemborain, Mercedes Alvear, María Cristina Méndez Terrero, Alejandrina Elizalde, Mercedes y María Teresa Santamarina, María Mercedes Urquiza Anchorena, Sara Tornquist, Josefina Cantilo, María Luisa Rodríguez Quintana.

⊙⊙⊙

Se realiza mañana viernes, en el Colón, una gran función extraordinaria que ha venido anunciándose, a beneficio de los asilos de niños y ancianas de la Sociedad Damas de Misericordia, que preside la señora Adela Saraza de Favier.

Primera función de esa índole que se realiza en el curso de la actual temporada, los más halagüeños auspicios la acompañan y su éxito puede darse por seguro de antemano.

La triple bilera de palcos será ocupada por nuestras familias más conocidas y no menos distinguido será el concurso disperso en la platea. Así lo anticipa la nómina de las personas que han reservado localidades.

Tenemos pues en perspectiva una brillante reunión social.

Como es sabido, se cantará por vez primera la ópera "Un ballo in Maschera", por las señoras Rosa Raisa y Casazza, y los señores Martinelli, Rimini, Giscomuzzi, Mansueto, Detale Spadoni y Nora.

En el último acto se presentará con soberbio aparato el gran ballet.

En el intervalo del segundo y tercer acto Titta Ruffo cantará el prólogo de "Pagliacci".

Para esta magnífica velada invitan las señoras: Adela Saraza de Favier, presidenta; Carolina Lena de Argerich, secretaria; Celina Atucha de Battilana, Virginia de Alzaga de Blaquier, Josefina Achával de Cantilo, Sara Gowland de Lacroze, Adela Atucha de Gramajo, Isabel López de García, Inés Victorica de Morra, Dolores Goñi de Güraldes, Petrona Crisol de Molina, Paula Richart de Alegre, Matilde Alvarez de Toledo de Díaz Vélez, Victoria Lynch de Pueyrredón, Sara Lilledal de Castillo, Julieta Meyans de Pueyrredón, Saturnina de Olazábal de Ocampo, Elena du Sartel de Velarde, Silvia Victorica de García, María Gómez de Brián, Josefa Anchorena de Madariaga, María Adela Harilaos de Olmos, María Unzué de Alvear, Etelvina S. de Lazcano, Gertrudis Llavallol, Jacoba Fernández de Pedró, Raquel Cárdenas de Guerrero, María Teresa Llavallol de Atucha, Carmen Ugarte de Merlo.

⊙⊙⊙

Se han instalado en su casa de la calle Callao, de regreso del Perú, el ministro argentino en ese país, doctor Carlos Estrada, su señora Rosario Estrada de Estrada y sus hijos.

Muchísimas personas caracterizadas, damas y caballeros de nuestra sociedad, han acudido desde anoche a darles la bienvenida.

⊙⊙⊙

En el "Infanta Isabel", llegará mañana a primera hora, el nuevo internuncio apostólico monseñor Alberto Vassallo di Torregrossa.

Las autoridades eclesiásticas y una representación del gobierno nacional irán a recibirlo a bordo.

El arzobispo monseñor Espinosa y la comisión de recepción han pedido que las asociaciones católicas envíen alguna representación, invitando a todos los católicos y a las familias a concurrir al solemne tedéum que se celebrará a las 10.30 a. m. en la Catedral.

El tedéum será oficiado por el arzobispo y cantado por la schola cantórum de los PP. salesianos.

Todas las personas y los representantes de asociaciones que quieran presentar sus saludos al nuevo internuncio, tendrán acceso al palacio arzobispal una vez terminado el tedéum, siendo conveniente que dejen allí sus tarjetas, a fin de presentárselas a su excelencia monseñor Vassallo.

En caso que por alguna circunstancia debiera modificarse la hora, se avisará por los diarios de la mañana.

En la reunión celebrada ayer tarde por la junta de gobierno de los Círculos de Obreros, entre otras resoluciones tomadas, se acordó que sus miembros concurran al puerto a recibir al nuevo internuncio monseñor Vassallo.

También se resolvió que los círculos de la capital envíen delegaciones al acto de esta recepción asistiendo después al tedéum que se oficiará en la Catedral.

⊙⊙⊙

En la función de anoche del Colón estaban entre otras las siguientes señoras:

María Elina Peralta Alvear de Láinez, Carmen Dormal de Olazábal, Sofía Terrero de Santamarina, marquesa de Salamanca, Sara Ocampo de Cranwell, María Carlota Peralta Alvear de Gowland, Agustina Constanzó de Malaver, Cora Jorge de Huergo, Julia del Carril de Viale, Sara Gayán de Hueyo, Clara Figueroa Alcorta de Tobal, Silvia Moutiño de Jorge, Julieta Viale de Peña, Irene Jorge de Socas, Clara Cobo de Anchorena, Nair Fernández Blanco de Gowland, Lucila Anchorena de Urquiza, Lía Samsinena de Gálvez, Magdalena Cantilo de Bullrich, Eloisa Urquiza de Obejero, Laura Carlés de Guerrico, María Rosa Muratore de Muratore, Rosa Martínez Chas de Cantilo, Zulema Urdinarrain de Castaño, Elena Frías de White, Blanca Fynn de Beazley, Rosa del Campo de Botet, María Elina Harilaos de Vela, María G. de Santamarina, Manuela Paz de Ortega Belgrano, Mercedes Basáñez de Rodríguez Mendoza, Blanca Alvarez Calderón de Bunge Guerrico, Corina Kruis de Fauvety, Julia Elena Acevedo de Martínez de Hoz, María Rosa Fernández Guerrico de Vivot, Lola Acosta de Acevedo, Cora Fauvety de Jiménez Videla, Florencia Crespo de White, María Luisa Sastre de Lanusse.

Señoritas: Elisa, Teodelina y María Teresa Bosch Alvear, Marta y Luisa Cantilo, Susana Peralta Alvear, Sara Tornquist, María Raquel Cárdenas, Marta y Delia Obejero, Mercedes Urquiza Anchorena, Lola y Angélica Flores Pirán, Hortensia y Corina Berdier, María Luisa Constanzó, Elisa Harilaos, Carmen Christophersen, Elena Gramajo, Clara y Mercedes Anchorena Cobo, Adelia Acevedo, María Elena Fauvety, María Cristina Méndez Terrero, Mercedes y María Teresa Santamarina, Dora Seeber, María Teresa Guerrico, Justa, Hadée y María Cristina Campos Urquiza, Cora y Margarita Escalada, María Esther Lawson, María Sara Cranwell, Sara Hueyo, Esther Viale del Carril, María Elena White, María Sara Hueyo, Cora Maschwitz, Paulina Gowland, Lola Marcó del Pont, Celina y Sara Lanusse, María García, etc.

⊙⊙⊙

En el Consejo Nacional de Mujeres dió ayer miss Annie Peck su tercera conferencia, versando sobre "Los parques nacionales de los Estados Unidos".

Asistió a ésta, como en las anteriores, numeroso público.

Vimos a las señoras: María Luisa Alvarez de Toledo de Broggi, Mercedes N. de López Aldana, Belén Tezanos de Oliver, Carolina Lena de Argerich, Fanny C. de Woodgate, Lucrecia de la Torre de Obligado, Zulema García Quirno de Méndez Gonçalvez, Angela M. de Lavalle, Valentina D. de Meyer Arana, Inés M. de Marenco, Elisa Gorostiaga de Aguiar, Corina Piñero de Herrera, Estela M. de Elizalde, Filomena D. de Devoto, Elvira Gorostiaga de Montes de Oca, Fanny C. de Cantón, Ercilia C. de Amadeo, Susana Pestaña de Méndes Gonçalves, Silvia G. de Oneto, Adela Carranza de Massini, Lydia V. de Pareja, Leonor L. de Dickinson, Laura Velarde de Schulz, Elisa R. de Lavarello, Josefina A. de Maupas, María G. de Pereda, Rosina R. de Sorondo, Sara V. de Gilardi, Angela M. de Lavalle, Juliana M. de Sommer, Juana M. de Urdániz, Celia E. de Ibarra.

Señoritas: Ercilia Taurel Areco, Araceli y Julia García Rams, Elsie Urdániz, Celia Sommer, Alicia e Isabel Dixon, Angélica Fuselli, Julieta y Silvina Posse, Hortensia Aubone, Elisa Martínez, Mercedes Moreno, María de Guerrico, Zulema Clérici, Laura y Cora Díaz Arana, Angela Mezquita, Josefa y Albina Rivero, Esther Méndes Gonçalves, etc.

⊙⊙⊙

La señorita María Luisa Alvarez de Toledo de Broggi recibirá a sus relaciones el domingo 25 del corriente.

Seguirá recibiendo en lo sucesivo los días 5 y 25 de cada mes.

⊙⊙⊙

Hoy se realizará el enlace de la señorita Ernestina Amarante con el señor Alvaro C. Mariños. Serán padrinos la señora Cipriana H. de Amarante y el doctor Alvaro P. Mariños Barreto.

Serán testigos en el acto civil los señores Alberto Castro Feijóo, José A. Chaves y Juan P. Amarante, por la novia, y los señores Bartolomé Zamborini, Enrique Garrido y Bartolomé Zamborini (hijo) por el novio.

—El 5 de julio próximo se realizará el enlace de la señorita María Ester Ballesteros Souza con el señor César Gutiérrez.

Actuarán como padrinos la señora Etelvina Gutiérrez de Gutiérrez y el doctor Florencio Ballesteros.

—Esta noche se efectuará en casa de la novia y en la mayor intimidad el enlace de la señorita María Angela Macías con el señor José María Sosa.

—En casa de la novia se bendecirá el 24 del coriente el enlace de la señorita Rosa Ottone con el señor Juan A. D'Andreis.

—El 1.o de julio se celebrará en el domicilio de la novia el enlace de la señorita Teresa Raffo con el doctor Tomás González.

Serán padrinos la señora Teresa M. de Raffo y el señor Pascual González.

Actuarán como testigos los señores Bartolomé M. Raffo y Carlos Raffo por la novia; Alfonso González y teniente coronel Alberto Grande, por parte del novio.

Se ha concertado el compromiso matrimonial de la señorita María Elena Luppi con el señor Julio M. Franco. La boda se realizará el año entrante.

⊙⊙⊙

¿La aparición de Cristo en la guerra?

Entre los innumerables y variados relatos que nos llegan de la sangrienta contienda que azota al viejo mundo, el que sigue es, sin duda, uno de los más tiernos y conmovedores:

"A lo largo de la línea de 300 millas que hay de Suiza hasta las playas de Ostende no se habla de otra cosa.

—¿Has visto al camarada blanco?

—Yo no. ¿Y tú?

—¡Tampoco!... Pero mi compañero de la cuarta, Jorge Casey, me refirió todo lo que sabía del amigo de los heridos.

—Cuenta, cuenta...

—Me dijo que después de los violentos combates de la Champagne se había visto un hombre vestido de blanco inclinándose sobre los heridos. Las balas le llegaban muy cerca, las granadas caían a su alrededor; pero ninguna le tocaba. Aquel hombre era un héroe superior a todos los héroes, o algo más grande todavía. Y no es esto todo: lo más extraño es que a este misterioso personaje se le ha visto también en Nancy, en la Argona, en Soissons, en Ypres, en donde quiera que había lucha violenta y víctimas que socorrer. Por esto decían algunos oficiales que la vida de trinchera hacía impresión en los nervios de los que las ocupábamos. Yo pensaba que para creer en eso tenía que verlo y que necesitaba la ayuda de un cuchillo o de la metralla germánica que me hiciera caer en tierra herido.

Pero vamos a lo que le sucedió al compañero Casey.

Después de estar rugiendo y vomitando metralla los cañones alemanes toda la mañana sobre su campamento, recibieron órdenes de salir de la trinchera para atacar las del enemigo, situadas a 200 yardas de distancia. No bien se encontraron en campo abierto comprendieron la dificultad de la empresa. Se necesitaba tener el corazón de acero para marchar adelante en medio de aquel diluvio de balas y metralla, y, sin embargo, ninguno vaciló; avanzaron, y ya estaba a 50 yardas de la trinchera cuando Casey fué herido en ambas piernas, y arrastrándose como pudo llegó hasta un hoyo producido por la explosión de una granada, y allí cayó desvanecido.

Cuando abrió los ojos se encontró solo. Su dolor era horrible; pero no se atrevió a moverse para que los alemanes no lo vieran.

Sintió alegría cuando comenzó a anochecer; había junto a él algunos soldados que se habrían considerado en peligro en la obscuridad si hubieran pensado que un camarada estaba vivo todavía.

Llegó la noche, y bien pronto oyó unas pisadas, no furtivas, sino firmes, como si ni la obscuridad ni ningún cuidado pudieran alterar la serenidad del que llegaba.

Tan ajeno estaba mi amigo Jorge de quien pudiera ser el que se acercaba, que aun cuando percibía la claridad de lo blanco del vestido en la obscuridad de la noche, se figuró que era un labriego en camisa, y hasta se le ocurrió si sería una loca que de tal guisa andaba por aquellos sitios merodeando. Más de repente, con un ligero temor, cayó en la cuenta de que se trataba del camarada blanco, y en aquel mismo momento los fusiles de los alemanes comenzaron a disparar.

Las balas erraban el cuerpo; aquella figura sublime levantó los brazos como en súplica y luego los retrajo, permaneciendo así algunos momentos; después se inclinó hacia Jorge, le cogió en sus brazos, a él, que es el hombre más corpulento de la compañía! y, como si fuera un niño, lo transportó junto a un arroyo y le vendó las heridas y mientras aquellas manos lo curaban y aquellos ojos le contemplaban compasivos, sintió mi amigo como si toda su naturaleza se despertara a nueva vida, como si todo vestigio de sangre y cieno fuese borrado de su cuerpo y de su alma, como si se convirtiera de nuevo en una criatura pequeña.

Al curarle notó Jorge que el hombre extraño, que le había socorrido tan heroicamente, estaba también herido, que tenía en ambas manos así como grandes desgarraduras recientes, y entonces le preguntó:

—¿Estáis herido también?

A lo que contestó gentilmente el interpelado misterioso:

—Son antiguos rasguños de otras luchas, casi tan crueles y sangrientas como éstas...

Y a Jorge, cada vez más asombrado, se le ocurrió fijarse en los pies de su salvador y vió que la misma huella sangrienta aparecía en ellos... Una idea cruzó rápida por su cerebro y exclamó exaltado:

—¿Sois el Cristo vivo?...

—Quédate aquí junto al agua; mañana vendré por tí; hasta entonces he de continuar la labor comenzada...

Y señalando hacia el campo atrincherado de los alemanes, desapareció.

Jorge esperó a que llegase el día; amaneció, y a poco le recogieron sus camaradas de la ambulancia sanitaria del regimiento".

La aparición de la figura suprema del Maestro de la Humanidad en los campos de batalla en los momentos que siguen a los más encarnizados combates para prestar socorro milagroso a los desdichados heridos que entre montones de cadáveres, no pudiendo recibir el auxilio de sus semejantes, perecerían si una fuerza providencial no les amparase, será un hecho discutible, inverosímil falso, lo que quieran los incrédulos y los de poca fe; pero admirable, sublime, consolador y fortificante cual ninguno de los que en es eterno valle de lágrimas pudieran ser un remedio eficaz a tanto afligido de corazón.

⊙⊙⊙

Continúa enfermo en cama, atacado de un fuerte resfrío, el señor Manuel Láinez.

—Sigue mejorando el señor Jorge Catelin.

—Mejor la señora Inés Ortiz Basualdo de Peña.

—Continúa bien la señora Zulema Trongé de Múscari.

—Se halla enferma la señorita Zulema Viñas.

—Algo mejor la señora Ana Velázquez de Pimentel.

—Continúa en el mismo estado el señor Julián Lynch.

—Continúa enferma la señorita María Elena Cáceres.

—Restablecida la señora Ema López de Lagos García.

—Continúa enferma la señora Flora Echagüe de Lima.

—Sigue enfermo el señor Julián Basabe.

—Mejorada la señorita Eva Galíndez.

—Restablecido el señor Carlos María Campos.

⊙⊙⊙

Han partido:

Para Adrogué el coronel Andrés Bossich y familia.

—Para Alta Gracia el contralmirante Manuel Barraza.

—Para Mendoza el señor Adolfo Worosky, su señora María Esther Mayol y la señorita Sara Mayol.

—Para Salta el señor Emilio Ledes.

—Para Córdoba el señor Luis Lanusse.

—Para Chapadmalal el señor Miguel Alfredo Martínez de Hoz.

⊙⊙⊙

Han llegado:

De Salta el ingeniero Arturo Castaño, la señora María Laura de Virasoro, las señoritas Alcira Castaño y Elvira González Castaño.

⊙⊙⊙

Cablegramas de reciente fecha nos han informado que en Londres, por los bien frecuentados jardines de Hyde Park ha transitado, suelta naturalmente, una señorita que lucía una extravagante indumentaria que atrajo en el acto la curiosidad de todos los paseantes y la indignación de las damas que allí se encontraban.

La señorita en cuestión vestía una original pollera, semejante en su corte y en su largo al traje nacional escocés, dejando a la vista parte de la rodilla. Sus medias eran extremadamente cortas, de manera que en conjunto las piernas quedaban en descubierto. La chaqueta se asemejaba igualmente a la citada indumentaria, cruzando sobre su pecho una banda de seda rosa, rematada con un artístico moño.

La flema británica no encontró en esta curiosa persentación motivo alguno para impedir tal espectáculo y la señorita cumplió sus deseos sin ser molestada, salvo los agudos comentarios de las de su sexo, que se encargaron de ponerla de "oro y azul", como decimos por aquí.

Este hecho trivial — dice un cronista — no tendría su importancia si no se corriera el riesgo inminente de su contagio. No sería de extrañar — añade — que dentro de pocas días la moda haya sido aceptada y que en lugar de una sean muchas las extravagantes. De este punto a la vulgarización no hay más que un paso.

Para llegar al ridículo — termina — falta dar otro, lo que en realidad no resulta difícil cuando se trata de imponer una novedad en la indumentaria femenina.

A nuestro modo de ver los temores del cronista son exagerados, aunque en apariencia tengan todo el fundamento que se quiera.

⊙⊙⊙

De Belgrano:

Mañana se efectuará en el teatro General Belgrano una velada que promete alcanzar brillantes proporciones a beneficio del Asilo San José. El programa que es de gran interés cuenta con los estatuarios The Castillians, que en esta última temporada han llamado mucho la atención en el Odeón.

Prestarán además su concurso la niña Lydia Reynoso Rosso y las distinguidas aficionadas señoritas María Magdalena Urquiola en el canto y Cora Bolaño Marano en el arpa.

Las niñitas Bayley ejecutarán danzas escocesas con el traje nacional.

Cerrará el programa un trío de violín, violoncello y piano a cargo de las señoritas de Wolff.

Patrocina esta fiesta la comisión directiva compuesta por las señoras: Sofía Z. de Rawson, Elvira B. de Oneto, Sara D. de Ochoa, Amelia Pearson de Aragón, Ana B. de Lacroze, Julia C. de Abella, Rosa M. de Aberastain Oro, María Pillado de Olea, Stella B. de Davie, Angélica L. de Meyer Arana, Felisa L. de Bayá Casal, Teresa L. de Peter, Elena H. de Morillo Cazón, Magdalena M. de Espinasse, Deodora Castro de Ruiz, Celia L. de Emery y María Teresa B. de Guerra Stewart y las señoritas Rufina Pearson, María Justina Rawson, María Sardá, Lía Calvo, Rosa Aberastain Oro, Sara Kleman, Manuela Vidal, Sofía Calvo, Isabel Basso.

Los precios han sido fijados en 10 pesos los palcos bajos, 5 pesos los palcos altos y 2 pesos la platea.

Las localidades se pueden solicitar por teléfono al 3673 y 760 Belgrano.

—Ayer se realizó en la parroquia el reparto de ropa del Taller de San Antonio.

Asistieron al reparto el R. P. Pearson y las siguientes señoras:

Amelia Pearson de Aragón, Rafaela Lezica de Pont, María P. de Olea, señoritas Celina e Irma Williams Hurtado, María Pearson, María Justina Rawson, María Aberastain Oro, María Amelia Aragón, Rufina Pearson, Flor Cordero, Celina Conde Cordero y otras.

⊙⊙⊙

En su reunión de mañana por la noche el Círculo de Obreros de Nuestra Señora de Buenos Aires hará la colocación del retrato del señor Luis Ricco, que durante seis años fué activo y laborioso presidente de ese centro. Hablará el protesorero señor Dellabianca.

⊙⊙⊙

De La Plata:

Conmemorando un acontecimiento íntimo, los amigos del doctor Carlos A. Berghamans le obsequiarán con un almuerzo que será servido en la quinta del doctor David Amador Videla el día 23 del corriente mes.

Han sido invitados los señores: Doctor Antonio de Tomaso, Felipe L. Zorando, Juan Vignoli, Enrique Curth, Carlos P. Izquierdo, doctor C. Maturana, doctor Guillermo P. Molinelli, Rosauro C. López, Domingo Marchesi, Ernesto Bertomeu, David Videla, etc.

—El miércoles próximo se llevará a cabo una interesante fiesta en el internado del colegio nacional de esta ciudad, organizada por los alumnos de la casa Ulpi.

Se ha organizado para dicho acto el siguiente programa:

1.o La comedia en un acto de Giuseppe Giacosa, titulada "Una partida de ajedrez", la que será interpretada por la señorita Nélida Pernando y los jóvenes Alberto Mallo, Horacio Eguía Seguí, Carlos Mihura y Carlos Echagüe.

2.o Monólogo por el alumno Gerardo Cevallos.

Desarrollados estos números la concurrencia será obsequiada con una taza de te reanudándose más tarde con números de música y canto.

Esperamos que esta fiesta resulte como las anteriores en brillante éxito en su doble faz artística y social.

—En los primeros días del mes de julio

La Electricidad

es el único medio

de calefacción que

no aumentó su precio

ni

disminuyó su poder calorífico

Compañía Alemana Transatlántica de Electricidad

próximo se realizará en la escuela normal nacional una exposición de labores y trabajos, alternándose con varios actos patrióticos, en ocasión del centenario de nuestra independencia.

En dicha fiesta se colocará una placa de bronce sobre mármol de Verona la qce será costeada por los profesores y alumnos del establecimiento.

Después de estos actos se verificará un garden party, para el que se ha preparado un interesante programa.

Se cantará a mil voces los himnos nacional, el centenario y a la bandera, habiéndose preparado además números de declamación, canto, baile, etc.

—El eximio profesor Paul de Tagliaferro dará hoy en el cine Avenida Hall, su anunciada audición de piano, desarrollándose un interesante repertorio de piezas clásicas.

—Para su estancia de Entre Ríos el señor Rafael Burgos.

—De San Miguel regresó la señora Saturnina B. de Castañeda.

—Se encuentra enferma la señora Florinda G. de Brito del Pino.

—Continúa siendo delicado el estado de salud del joven Teófilo M. de Lázaro.

⊙⊙⊙

Una comedia elegante, de verdadero ambiente social distinguido: "La dote", continúa atrayendo escogido concurso a la sala del teatro Buenos Aires.

Desde la noche del reestreno aumenta la concurrencia, y el afortunado autor de la pieza, señor Alfredo Duhau, recibe entusiastas ovaciones.

Las merece ciertamente quien ha sabido con tan fino y delicado acierto llevar a la escena un tema de actualidad permanente y de verdadero interés social.

Esta noche se repite "La dote", que sin duda se mantendrá muchos días más en el cartel.

Estaban anoche las familias de:

Cranwell, Del Campo, Roldán, Brinkmann, Llobet, Molina, Carranza, Cullen, Castilla, Padilla, Real de Azúa, Victorica, Virasoro, Madero, Bunge, Blanco, Paz, Videla, Castro, Fernández, Cadret, Iglesias, Aguirre, Molina Campos, y muchas otras.

⊙⊙⊙

De Rosario:

Ha sido aplazado el enlace de la señorita Inés Marull Andino con el señor Ricardo Machain, debido al estado bastante delicado en que se encuentra el padre del contrayente.

—La presidenta de las Damas de Caridad, doña Mercedes Virasoro de Vila, ha recibido del gobierno provincial la suma de 2.000 pesos correspondientes a la subvención que por ley le tiene acordada.

—Se reunieron ayer las socias de la Protectora de la Mujer, a fin de uniformar ideas respecto de la colecta pública que se proyecta realizar a beneficio del Asilo que patrocinan.

Se realizará ésta, el próximo 1.º de julio, y la presidirá doña María Kehoe de Mackey.

—En la iglesia matriz se empezaron a rezar hoy misas gregorianas en sufragio del malogrado caballero don Romualdo Urtubey.

—El 4 del mes entrante se efectuará en la rotisserie Cifré el banquete organizado por la colectividad norteamericana, en celebración del aniversario de la independencia de los Estados Unidos de Norte América.

—En la plaza Jewell se celebró ayer la reunión que efectúa todos los miércoles un grupo de señoras y señoritas de nuestra sociedad.

Después de jugarse los partidos de lawn tennis de práctica, la concurrencia fué obsequiada con un te ofrecido por las señoritas Emilia y Esther Colombo Berra.

—Ayer informamos del funeral celebrado en la iglesia de San Patricio, en memoria de los irlandeses caídos en la última revolución.

La ceremonia revistió proporciones imponentes, congregándose en el templo una extraordinaria concurrencia.

Un catafalco cubierto con terciopelo negro mostraba en letras de oro la inscripción: "Heroicos muertos irlandeses 1916". La bandera de Irlanda enlutada con crespón y decorada con lirios, figuraba al lado.

El celebrante de la misa era el reverendo John Sheehy, con el reverendo P. Lorenzo Murray y el joven sacerdote Edmundo Vhelan.

Estaban presentes casi todas las familias irlandesas con muchos personajes conocidos de otras colonias y de la sociedad rosarina.

La orquesta estuvo a cargo del reverendo Francisco Meagher, habiendo tocado melodías irlandesas.

—Encuéntrase enfermo el doctor Nicolás R. Amuchástegui.

—Restablecido el doctor Manuel Meyer.

—Anoche llegaron de Tucumán, para fijar su residencia en esta ciudad, el señor Pedro L. Arias, su esposa Trinidad Blanco y sus hijas.

—Para Buenos Aires el señor Francisco Javier Correa y su esposa Clara Alberdi.

—Se encuentra desde ayer entre nosotros el periodista y auto. teatral señor Julio Carri Pérez, secretario de redacción del diario "La Voz del Interior", de Córdoba.

El señor Carri Pérez ha venido para asistir al estreno de una obra suya titulada "Una broma del virrey" que estrenó anoche en el teatro La Comedia la compañía Taberner Montero.

PARA LAS DAMAS

PASTAS VIENESAS. — Cantidades: De azúcar glos, 500 gramos; 500 gramos de almendras dulces, 400 gramos de harina húngara, 200 gramos de manteca fina de vaca, 2 huevos, uno para dorar las pastas y la clara para incluírla en el momento de amasar, y vainilla.

Las almendras, después que están mondadas, se pican menudamente, pónganse en una placa y se tuestan a color dorado.

Se coloca la manteca en un mortero y se le añade la mitad del azúcar, después la harina, y la mitad de las almendras picadas y tostadas y la vainilla. Se continúa mezclando hasta obtener una pasta un poco granulosa; al resultar este punto la pasta un poco seca, se le incluye la clara de huevo.

Colóquese esta masa o pasta sobre la mesa o mármol de pastelería, polvoreado de harina, y se estira con el rodillo hasta que obtenga medio centímetro de espesor. Córtese esta pasta en forma de macarrones pequeños. Se doran por encima por medio de un pincel con huevo batido, póngase en una placa previamente preparada a la entrada del horno, a fin de que se sequen nada más.

Se doran por segunda vez con el huevo o yema batida y se cubren con el resto de las almendras picadas y cortadas, espolvoréanse acto continuo de azúcar y se cuecen a horno moderado. Resultan unas pastas exquisitas.

MUFFIS. — De harina de hojaldra de primera, 500 gramos, hacer la pasta con la cuarta parte de esta harina y poner 20 gramos de levadura bien fresca, desleída con agua templada y ponerla en un sitio templado para que suba.

Cuando la pasta haya subido, mezclarla con el resto de la harina, añadiendo próximamente unos 15 gramos de sal, 15 de azúcar, y 100 gramos de manteca fina; hacer la pasta desliendo leche templada y mezclada con un poco de agua, dejar subir bien la pasta en una terrina o barreño, recortarlas en bolas, ponerlas en pequeños moldes, dejarla subir bien y cocerlas a fuego moderado; cubrirlas con papel para que no tomen color.

HUEVOS BATIDOS A LA NIEVE. — En un perol se baten solamente las claras de los huevos hasta que hayan aumentado seis o siete veces su volumen y se conserven bien firmes. En este punto se les da el empleo que se quiera, echándoles sal. Si se emplean en algun postre, se les echará azúcar.

CONSOME LOLANGE. — Un consomé claro. Guarnición: Cebada perlada, lechuga cortada a cuadritos y cocida en consomé y filetitos de ave.

RETAZOS

Harrods

en su

LIQUIDACION TOTAL, de todos los verdaderos FINALES DE PIEZAS, iniciada hoy, presenta las más selectas creaciones de moda, en

SEDAS Y TEJIDOS

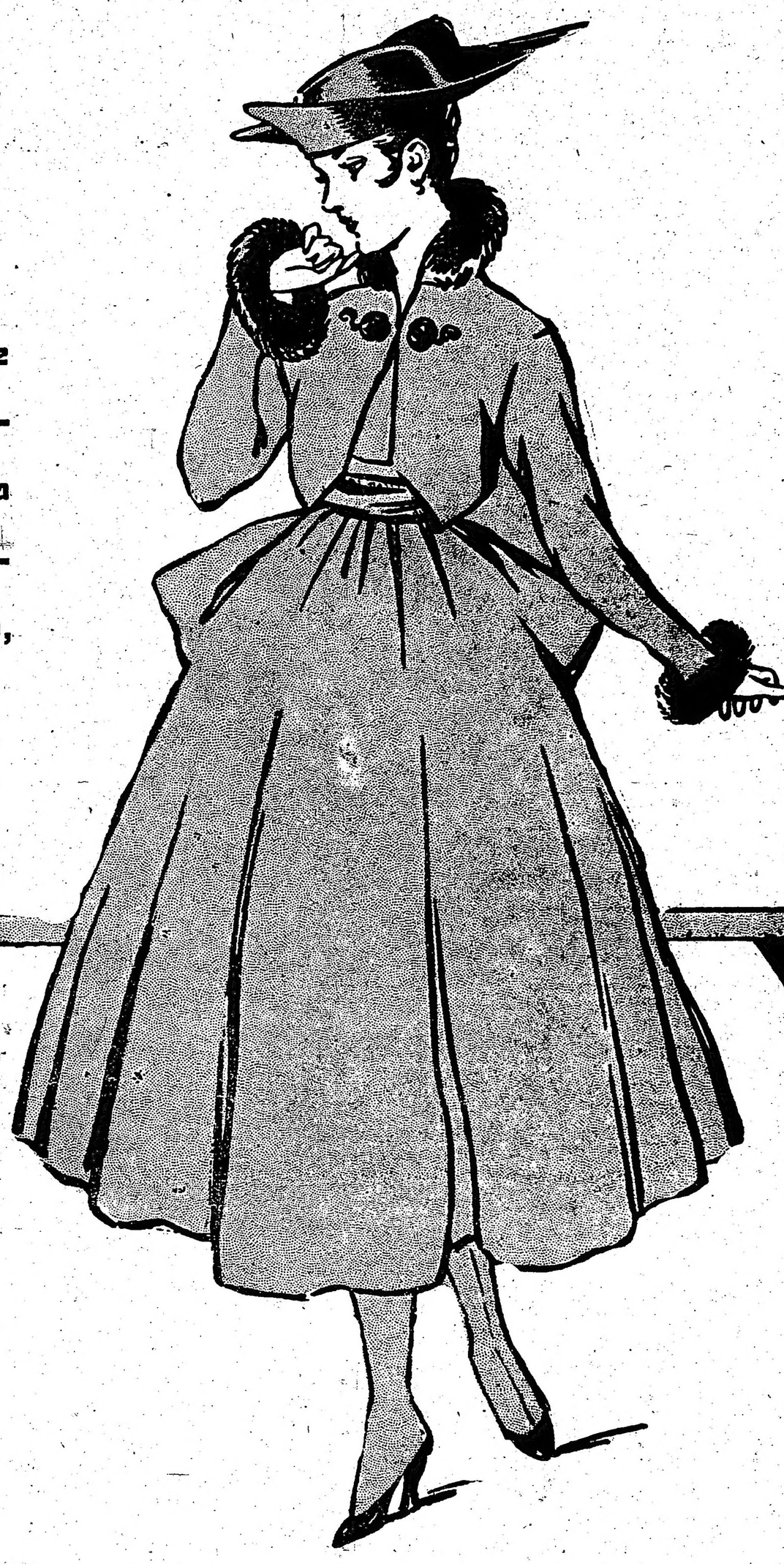

Esta venta especial continuará

MAÑANA VIERNES

y días siguientes, hasta el próximo

1.o DE JULIO

Harrods

FLORIDA 877

Y PARAGUAY 554

Horario de invierno en Harrods:

De 8 1/2 a. m. 7 p. m.

INSTRUCCION PUBLICA

MUSEO ESCOLAR SARMIENTO

El Dr. Juan Carlos Garay dará mañana, a las 8.30 p. m., una conferencia en el local del Museo Escolar Sarmiento, calle Charcas 1081.

El Dr. Garay desarrollará el siguiente tema: "El centenario". Prestarán su concurso las señoritas que tendrán a su cargo el programa musical y de declamación.

CENTRO PROTECTOR DEL NIÑO

La comisión directiva del Centro Protector del Niño "Manuel Solá" ha resuelto convocar a sus asociados a una asamblea general que se efectuará el domingo próximo a las 10 de la mañana.

Figuran en la orden del día la reforma de los estatutos y otros asuntos de importancia.

UNIVERSIDAD LIBRE

Esta noche, a las 8.30, en el local de la calle Montes de Oca 1769 D. Alberto Palcos dará su última conferencia sobre "La evolución social y económica de Australia y Nueva Zelandia".

—D. Arturo Blanco continuará su curso sobre "Higiene social", en el local de la calle Canning 199.

INSTITUTO LIBRE DE SEGUNDA ENSEÑANZA

El 27 del corriente, a las 8 de la mañana, comenzarán los exámenes escritos de alumnos que adeuden una o dos materias para terminar su bachillerato.

La inscripción se halla abierta de 8 a. m. a 5 p. m.

COLEGIO NACIONAL DE BUENOS AIRES

Esta tarde, a las 5.30, en el local de este colegio, calle Moreno 555, el profesor Dr. Luciano Abeille inaugura la serie de conferencias públicas que se darán este año como los anteriores.

El Dr. Abeille disertará sobre: "Carmín Sacculare". El rectorado del colegio ha invitado al cuerpo de profesores.

ESCUELA NORMAL NUMERO 4

El sábado próximo, a las 8 de la mañana, deben presentarse al local de esta escuela los alumnos inscriptos en la nueva división de primer año.

LAS BOLETAS DE PAGO

Con el propósito de preparar las listas de exámenes y establecer el orden de éstos, la secretaría de la Facultad de Derecho advierte que solo hasta mañana admitirá las boletas de pago.

ARTE Y TEATRO

COLON

Anoche se dió nuevamente "Rigoletto" y como ya hemos hablado de la obra y su interpretación en el Colón, creemos interesará al lector un poco de historia sobre ella.

De todas las óperas de Verdi, "Rigoletto" es, sin disputa, aquella cuya historia, desde su concepción hasta la primer representación, y aún después de ella, encierra más peripecias, mostrando al desnudo la vida intelectual y política de aquella época, donde si el músico podía tomarse grandes libertades con el público, en cambio estaba obligado a sentir frecuentemente la mano tiránica de la censura.

En sus primeros tiempos de actividad incesante para poder dar anualmente una ópera y algunas veces dos. Verdi había encontrado un colaborador complaciente en la persona de Francisco María Piare, escritor italiano de pluma fácil, imaginación vivaz, conociendo bastante bien el mecanismo de la escena y poseyendo además una cualidad que debía naturalmente darle buenos resultados prácticos: la falta de probidad literaria. Sin escrúpulo alguno y omitiendo el consultar al autor, Piare tomaba del primer drama a su juicio conveniente, lo que creyera interesante y algunas veces casi sin modificaciones, lo transformaba en libreto de ópera.

Verdi le indicó "Le Roi s'amuse", de Víctor Hugo, y su fiel colaborador, poniendo manos a la obra traía poco después el libreto pedido, habiéndole puesto como título "Maledizione".

Como es natural, el libreto fué leído y comentado por los interesados: empresarios, artistas y amigos, obteniendo por resultado esta publicidad prematura, la notificación formal por parte de las autoridades de que sería prohibida su representación.

Como estas tiranías de la censura eran muy frecuentes en aquella época, Piare propuso, para evitar un trabajo inútil, escribir otro, pero Verdi se opuso y nadie sabía como cortar este nudo gordiano, cuando un amigo de ambos les indicó el remedio: cambiar el nombre de los personajes y el lugar de la acción.

Consultadas las autoridades, la contestación fué favorable a la nueva modificación y completamente seguro a este respecto, Verdi se puso a la obra y con tal ahinco, que cuarenta y tres días después estaba escrita íntegra la partitura de "Rigoletto". Probó con esta rapidez asombrosa, la facilidad de pluma del gran maestro italiano y al mismo tiempo su manera de trabajar, escribiendo solo cuando ya tenía en su cerebro casi terminada la obra.

La partitura se entregó a los empresarios del teatro la Fenice, en Venecia, se hizo la distribución de los papeles e inmediatamente los artistas comenzaron el estudio de sus partes bajo la dirección del mismo autor. Se sabe que desde el punto de vista de la ejecución, ni autores ni público eran muy exigentes, subiendo las obras a la escena con la misma rapidez con que habían sido escritas. "Rigoletto" fué representado con éxito completo. Refiérese esta anécdota sucedida en los primeros ensayos, y cuya verdad nos parece problemática por muchas razones:

El artista que hacía de Duque de Mantua, al llegar al último acto se encontró con que los versos "la donna e mobile" etc., no tenían música alguna, e inmediatamente, fué dado aviso a Verdi, quien habría contestado:

—Estate tranquilo; mañana la tendrás".

Y como si se tratase de un secreto de estado, al traerle la parte indicada le pidió la mayor reserva, a fin de evitar pudiera hacerse popular antes de la primera representación pedido que fué igualmente hecho a los demás artistas el día de la repetición.

Si el estreno de "Rigoletto" fué un éxito en Venecia, no sucedió lo mismo en Inglaterra, en el Covent Garden de Londres: parte de la prensa atacó la obra.

Cuando se trató de darla en París, Víctor Hugo inició contra ella un pleito por plagio (falsificación literaria), pero el autor de la leyenda de los siglos se había presentado demasiado tarde, pues los delitos de esta índole se prescribían a los tres años de cometidos.

A título de curiosidad, transcribimos un párrafo del diario "Journal des Debats", donde J. J. Weis escribía lo siguiente, dando cuenta de la primera representación de "Rigoletto" en la Opera de París:

"La sala permaneció bastante indiferente durante dos actos. Sin duda se tenía a Lasalle, Dereims, la Krauss. Los coros estaban bien dirigidos y los coros es la parte principal de Verdi (?) Se tenían magníficas y pintorescas decoraciones. Pero la orquesta y los cantores ¿llegarían a poder dar ese movimiento nervioso y rápido de la música de Verdi? Esos sollozos y esas sacudidas de Verdi necesitando tanta sonoridad, ¿no se perderían en esta inmensa escena? Mme. Krauss comenzó a interesar la sala con los trinos del segundo acto. Esta, después, se ha sentido levantada, llevada como por un torrente de música cuando llegó al gran duo con M. Lasalle. En el cuarteto del último acto la sala estaba subyugada, había caído en ese estado de epilepsia estática que produce la melodía de Verdi sobre quienes la sienten bien".

Tal es la parte de la historia del "Rigoletto". No aseguramos la autenticidad de todos los datos en ella dados, dejando en esta parte la responsabilidad a Mr. Albert Goubies, de cuyo estudio sobre Verdi los hemos tomado.

El párrafo transcripto nos muestra la diferencia entre el público de esa época y el nuestro y nos preguntamos: ¿se repetirán aquí algunas veces esos entusiasmos?

A PROPOSITO DE "NUESTRAS DUEÑAS"

Consideraciones críticas

El doctor Gache se ha visiblemente enamorado del argumento y de los personajes de su comedia, hasta el extremo de no reparar en que por momentos quiebra la línea de estos últimos, haciéndolos incurrir en contradicciones psicológicas a pesar de que, en la expresión verbal de los sentimientos, parezcan mantenerse dentro de una modalidad dominante y definida.

El tema de la obra tiene el primordial defecto de no encarar sino un asunto convencional, un asunto de "excepción" dentro del ambiente nuestro. Las "dueñas" que por afán de exhibicionismo y predominio mundano se empeñan en "fabricar" para sus esposos una personalidad aparatosa y de relumbrón, mediante recursos tan triviales como el de solicitar artículos de diario con reproducciones fotográficas son, por fortuna, una excepción entre nosotros. Y como la excepción constituye caso aislado y escapa, por consiguiente, al conocimiento habitual de la masa, es un gran error el querería "generalizar" en el teatro, en cuyo tablado sólo deben analizarse aquellas faces morales, aquellos conflictos sentimentales que el consorcio de los espectadores comprenda y pueda experimentar, sacando de la tesis sustentada por el dramaturgo una conclusión provechosa en el sentido moralizador.

No es suficiente que el elemento básico de la comedia sea moral; también es necesario que la trama sea verosímil. Si el doctor Gache hubiese llevado a la escena al tipo simulador del talento y arribista que se sirve de la vanidad femenina para alcanzar sus fines prácticos y escalar posiciones, en cuya cúspide logra mantenerse mediante habilidosos artificios de erudición enciclopédica, su obra habría resultado otra, naturalmente; no habría sido "moral", es cierto; pero hubiera podido analizar caracteres verosímiles, dando a la mujer gran parte de intervención en el encumbramiento social de los personajes masculinos, quienes actuaran así en el primer plano en vez de hallarse relegados en el secundario.

Pero, aun aceptando en parte la idea fundamental del autor de "Nuestras dueñas", es decir, que con las "dueñas" o esposas las que manejan la actuación de sus maridos dentro de una orientación por ellas solas demarcada, nunca podríamos aceptar la crasa nulidad que exterioriza Mauricio, la total carencia de ilustración por él manifestada cada vez que le cabe hablar de las cosas en cuyo conocimiento se nos dice que ha especializado sus escasas facultades mentales. Si por lo menos viéramos a ese personaje escarbar en libros y folletos de enciclopedia griega y repetir luego,—aunque fuese a la manera de un loro—los capítulos aprendidos de memoria en el gabinete, en parte siquiera se justificaría el tipo como exponente de un elemento existente en nuestras esferas culturales.

Lo malo de esta comedia está particularmente en que los hombres que en ella actúan carecen de personalidad, en absoluto; son, en "nuestras dueñas" como autómatas inconscientes, el "pretexto" por demás convencional y artificioso de la acción acaparadora, sobresaliente y única de Mercedes y Silvia. Mauricio y Miguel actúan en forma demasiado antojadiza y son muñecos de cartón sin determinada psicología. Las mutaciones en el carácter de Miguel no proceden de una consecuencia lógica, pues que tiene que haber lógica hasta en los contradictorios movimientos del alma, con la debida relación de causa a efecto.

¿Cómo se acepta que Miguel, sediento de gloria, y aun obcecado por la unilateralidad de su ambición literaria, ignore las peculiaridades artificiosas de ese ambiente en que actúa desde su casamiento con Silvia? ¿Cómo puede Miguel no saber cómo se forjan éxitos y reputaciones mediante las concesiones de la camaradería, siendo él un "intelectual" y, por ende, un observador y un analista?...

R. M.

(Continuará).

GALERIA TEATRAL DE "LA EPOCA"

TINA D'ARCO, notable tiple que actúa en la compañía Maresca, en jira por el Brasil

INFORMACIONES

Colón—

Esta noche tendrá lugar en 11a. representación del abono correspondiente al turno impar, la ópera bufa en tres actos y cuatro cuadros de R. Wágner "I maestri cantori di Nurenberga", que debió representarse el martes y que no pudo subir a escena por insuficiencia de ensayos.

Los principales papeles estarán a cargo de la señora Agostinelli (Eva), señor A. Crabbi (Beckmesser), Di Giovanni (Walter de Stolznig) y Spadoni (David).

Dirigirá la orquesta el maestro Baroni.

Para el lunes 26, en función extraordinaria, se anuncian el 1.o, 2.o y 3.o actos de "Fausto", y el "ballet" Excelsior.

Argentino—

El señor García Velloso leerá hoy, salvo contratiempo, y ya terminad su última producción, la tragicomedia titulada "24 horas dictador" y cuya acción se desarrolla en la época de Rosas.

Victoria—

El cartel anuncia para hoy, en matinée de moda, la égloga lírica en dos actos de Frutos, música de Vives, titulada "Maruxa", y con la que la compañía Sagi-Barba viene cosechando tantos aplausos.

Por la noche se representará el popular melodrama en tres actos de Ramos Carrión, música de Chapí, "La Tempestad", con el siguiente reparto:

Angela, Luisa Vela; Roberto, Amparo Boronat; Margarita, Concepción Urdazpal; Beltrán, Marcelo R. Rosal; Simón, Sagi-Barba; Mateo, Santos Asensio; Juez, José Alted; Procurador, Manuel Couto; Pescador, Francisco Rosa; Marinero 1.o, Manuel Gómez; Marinero 2.o, Ramón López. Coro general.

La acción en la costa de Bretaña; siglo XIX. Dirigirá la orquesta el maestro Ventura.

Mañana viernes irá de nuevo "Maruxa", en su 200.a representación.

Avenida—

Se estrena esta noche, en segunda sección, el ensueño cómico-lírico en un acto y cinco cuadros en prosa y verso, original de Fernández Palomero, música del maestro Estela, titulado "El viejo español".

Se ha hecho para el estreno el siguiente reparto:

Maruja, señorita Serra; Tomasa, señorita Rico; Una Scintlana, señorita Pacheco; una madrileña castiza, señorita Campos; Otra madrileña castiza, señorita González; Chucha, señorita García; La matrona española, señorita Rico; Don Juan, señor Herrero; Juanillo, señor Rusell; Juan, señor Rusell; Tiburcio señor Martínez; El viejo Roque, señor Riera; Francisco, señor Sandris; un chucho verbenero, señor Guillen; Otro chucho verbenero, señor Steva; Un cantador, señor Urrutea; Un valenciano, señor Sandris; Los de la Murga, señor Martínez; Medio vigilante, señor Jiménez. Coro de zagalas, rondalla y mozos riojanos, emigrantes, valencianos y murcianos, majas sevillanas, murga excéntrica y coro general representando tipos de las diversas regiones españolas. Artístico y nuevo decorado del reputado escenógrafo Alexander.

Completando el espectáculo irán en primera sección "La guitarra del amor" y en tercera "El amor de los amores" que tanto éxito viene teniendo.

Continúan los ensayos de la revista "A1 gran réclame".

Variedades—

La compañía Vehil Ros representará esta noche la comedia en tres actos, arreglada del francés para la escena española por Vital Aza, titulada "El matrimonio interino".

La señora Tresols, los señores Vehi y Ros tendrán a su cargo, respectivamente, los papeles de Josefina, Andrés y Panard.

Se están ensayando "El Cristo moderno" y "Sherlock Holmes".

EL TEATRO EN MADRID

Una obra de Sassone

El conocido escritor argentino Felipe Sassone, que dió a nuestros escenarios un brillo pasajero, con algunas de sus obras dramáticas más afortunadas, ha estrenado últimamente en el teatro "Infanta Isabel" de Madrid, una comedia en tres actos cuyo título ha sido tomado de la delicada "Sonatina" de Darío.

"La princesa está triste"... sugiere una vaga melancólica impresión, delicada como los versos del ilustre poeta nicaragüense, y como el espíritu del señor Sassone, que ha tenido sus mejores manifestaciones en este género sentimental y poético.

Damos a nuestros lectores un juicio de la prensa madrileña, publicado con motivo del estreno de esta obra, a fin de que puedan conocer la impresión producida:

"No hemos de incurrir en la ligereza de descubrir la personalidad literaria de Felipe Sassone, con motivo del afortunado estreno último. No ya los entendidos en achaques de letras, sino cuantos tiene la amable costumbre de leer libros y periódicos, saben que Sassone es un literato notable, un poeta inspirado y exquisito, y un dramaturgo, que probó sobradamente sus altas cualidades en "El intérprete de "Hamlet" y en "Lo que se llevan las horas". La nueva comedia "La Princesa está triste... es buena confirmación de los talentos literarios del escritor peruano".

"Pero el mayor acierto de la obra ha de apuntarse a la cuenta del literato por el primor del diálogo, lleno de ingenio y de gracia, en el que se nos ofrece unas veces fina y suave sátira, de laudables efectos, y otras veces lecciones de moral, no tan afortunadas. La concepción del dramaturgo flaquea mas, y el desarrollo de la trama no corresponde al innegable talento de Sassone. Así, el primer acto es un verdadero modelo de exposición sobria, ingeniosa, primorosísima; el segundo decae en sus efectos escénicos, aunque el diálogo es siempre ingenioso, y el tercero no logra emocionar con las escenas sentimentales, innecesarias algunas, que preparan el desenlace".

"El público dió la acertada medida de esta progresión descendente, aunque el éxito total de la obra puede considerarse como un merecido triunfo del autor. En el primer acto aplaudió con entusiasmo y Sassone hubo de presentarse varias veces en escena. En los otros dos no fueron tan calurosos, pero sí muy nutridos, y en ambos salió el autor a recibir el merecido homenaje".

"Retrata Sassone en su obra a una familia burguesa, en un ambiente tranquilo y plácido, admirablemente reflejado. Su propósito es satirizar os extravíos a que lleva a algunas muchachas de esta clase un pernicioso romanticismo, adquirido en lecturas poéticas mal digeridas. La famosa "Sonatina", del ilustre Rubén Darío, cuyo primer verso da título a la comedia, es el "leit motiv" de ésta, como causante principal de la perturbación".

"La señorita Margot, piedra angular de la obra, es la víctima del perturbador romanticismo. Las lecturas poéticas la sacan de quicio, descentrándola del ambiente burgués de su familia. Ama lo distinguido, lo elegante, lo refinado; sueña con Príncipes y poetas; desprecia el amor de un hombre sencillo y de gran corazón, rechazando un partido ventajoso, y se enamora de un poeta melenudo y engañador, que sólo busca en ella el interés de su dote".

"Naturalmente, al final viene el desengaño: el poeta descubre la hilaza, y abandona a la joven romántica, y la soñadora Margot, favorecida por rápidas iluminaciones, muy precipitadas en la acción, busca entonces refugio en el cariño sincero del hombre bueno y sencillo, aunque ridículo".

"Grandes aciertos del dramaturgo son el tipo del alemán Franz y el del andaluz buenazo y gracioso, Don Joselito, que es aquí la verdadera encarnación del sentido común.

No tan acertados el del tío moralista, demasiado declamador, y el del maestro italiano, aunque ambos están vigorosamente trazados. Tiene menos relieve, y no tanta novedad, el de la protagonista Margot, y es más conocido el de la literata Nimón. Los demás son personajes episódicos".

"En cuanto al literato romántico, preciso será reputarlo de un tanto falso. Sassone deja malparada a la clase en aquella representación, declarándola poco menos que incapaz para el amor y para la vida del hogar. Y no hay razón para tal exceso. Hay muchos literatos y muchos poetas que son excelentes padres de familia, como cualquier mercero o corredor de granos".

CINEMATOGRAFIA

Select—

Próximamente se estrenará en esta sala "La dama de las camelias", versión cinematográfica de la célebre pieza homónima de Dumas, hijo.

Encarnará en este film a Margarita Gautier la notable trágica norteamericana miss Clara Kimball Young, quien, dado su gran temperamento artístico y la originalidad expresiva de su juego, hará del ya manoseado papel una verdadera creación.

Palace Theatre—

Hoy, tarde y noche, se darán el 8.o episodio del ya célebre folletín cinematográfico "La mano que aprieta", titulado "La voz misteriosa" y el film "Luz o muerte". Mañana viernes se estrenará "Trilling".

Electric Palace—

Este cinematógrafo anuncia para hoy "La maldición paterna" y el cuarto episodio de los misterios de Nueva York, titulado "El retrato mortal".

NOTAS POLICIALES

ATENTADO CRIMINAL

Cinco tiros de revólver

Esta mañana, aproximadamente a las 6 y 30, en la esquina de las calles General Urquiza y Venezuela, en momentos que don Salvador Berretta transitaba en dirección a una fábrica de calzado que tiene establecida en la calle Venezuela 3173, fué víctima de un atentado criminal por parte del ex operario de la fábrica Nicolás de Santis. Este había sido despedido del establecimiento por presentar síntomas de demencia.

El loco esperó hoy al señor Berretta en la esquina indicada y le descargó cinco tiros de revólver, felizmente sin lograr herirlo.

Un agente de policía que acudió al oír los disparos detuvo al agresor y lo condujo a la comisaría 10.

El temible demente ha sido incomunicado y puesto a disposición del juez de instrucción de turno.

EN UNA CASA INTRODUCTORA

Robo frustrado

Esta madrugada un agente de la comisaría 5.a sorprendió a tres individuos en momentos que salían de la casa introductora de artículos de tienda y mercería perteneciente a la razón social Cherniac y Krarchick, establecida en la calle Paraná número 341.

Dichos sujetos habían penetrado en la casa violentando la puerta y robaron mercaderías por valor de 3.500 pesos, que cargaron en un carro.

Los ladrones al ser sorprendidos por el vigilante abandonaron el carro con todas las mercaderías y huyeron. Fueron perseguidos por el vigilante, que consiguió detener a uno de los individuos llamado Bernabé Horta.

La policía secuestró todas las mercaderías robadas y hace diligencias en procura de la detención de los dos ladrones prófugos.

LOS CALORIFEROS IMPROVISADOS

Tres personas muertas

Esta mañana, en una pequeña pieza de la casa Córdoba 2922 fueron encontradas muertas las sirvientas Carmen y Preciosa Camaño, españolas, de 23 y 18 años de edad, respectivamente.

En el interior de la habitación fué encontrado un brasero con carbones encendidos que las mujeres colocaron anoche al acostarse para calentar el aire de la pieza.

Las Camaño han muerto asfixiadas por el óxido de carbono, según informe de un facultativo que reconoció los cadáveres. Estos han sido enviados a la Morgue a los efectos de la autopsia.

—Otro accidente análogo al anterior ocurrió en la fábrica de licores Bustamante 1020.

El sereno del establecimiento, Desiderio Castellanos, debido al frío intenso se encerró anoche en una pieza y colocó en un tacho de lata varios carbones encendidos.

Castellanos se sentó en una silla y al poco rato quedóse dormido.

Hoy, a las 6 de la mañana el sereno fué encontrado muerto, asfixiado por los gases desprendidos del carbón.

La policía de la sección 9.a intervino y recogió el cadáver.

ACCIDENTES

En la panadería Laprida 618 en circunstancias que el operario Alberto Garra hacía funcionar una máquina los cilindros de aquélla le apretaron la mano izquierda.

El obrero sufrió la fractura de tres dedos y heridas desgarradas de importancia.

La víctima fué llevada al hospital Durand, donde quedó en asistencia.

—Anoche, en la casa Independencia 734, al penetrar en una habitación Antonio Mallo, se resbaló y pegó el brazo derecho contra el vidrio de una puerta rompiéndolo. Los fragmentos le causaron a Mallo lesiones de importancia.

El herido fué curado en el consultorio central de la Asistencia Pública.

DETENCION Y SECUESTRO

La policía de la sección 1.a detuvo anoche al sujeto Ervet Michael, el cual ayer, en la casa Salcedo 3049, le hurtó un reloj y 13 pesos a Salvador Tarantini.

El reloj fué secuestrado por la policía en la casa de compra-venta 25 de Mayo 192, donde el ratero lo había enajenado.

Michael ha sido remitido a la comisaría 34, donde quedó alojado a disposición del juez de instrucción doctor Irigoyen.

MUJER ACUSADA DE ESTAFA

Ha sido detenida por la policía de la sección 5.a la mujer Simona Jaqueland o Delbar, acusada por el chauffeur Juan Bello de haberle estafado 20 pesos importe del alquiler de su vehículo durante varias horas.

Como el delito fué cometido en jurisdicción de la sección 2.a, la detenida ha sido remitida a esa comisaría, donde se instruye el correspondiente sumario.

Colectividades extranjeras

COMITE ITALIANO DE GUERRA

Sección XX

Este comité prepara la fiesta que se realizará próximamente en los salones de la "Fratellanza Militare" a beneficio de los reservistas.

Parte de la compañía de Carlos Nunziata prestará su concurso.

CRUZ ROJA ITALIANA

Festival en el Colón

Continúan los preparativos para el gran festival organizado por la Cruz Roja Italiana que tendrá lugar en el teatro Colón.

Como lo hemos anunciado anticipadamente, esta fiesta está bajo el patrocinio de un comité de damas y es a beneficio de los heridos y mutilados de la guerra.

Prestará su concurso la compañía lírica del Colón.

Se representará el ballet "Excelsior".

Durante un intervalo se servirá un té.

Las entradas pueden adquirirse en el local de la delegación general de la Cruz Roja Italiana, Sarmiento 643, de 2 a 6 p. m.

"Emporio Fotografico"
FUNDADO EN 1888
Buenos Aires — Calle Corrientes 727
Rosario — Calle Sta. Fe 1158

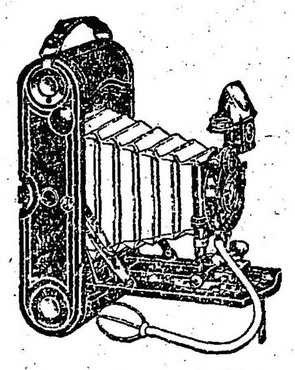

La mejor surtida y más barata en Cámaras Fotográficas y accesorios. Cajas de pintura y útiles para artistas pintores. Marcos para retratos.
Pídase catálogos que se remiten gratis y franco.

Alcohol especial
Para FAMILIAS
ALCOHOL DE GRANOS
EXTRA FINO
"LA RURAL"
DE
EUGENIO MATTALDI

El más puro de los alcoholes que se producen en el país
ESCRITORIO Y LOCAL DE VENTA
AVENIDA DE MAYO, 702
$ 1 m/n. la botella
U. Telef. 915 Avenida — Coop. Telef. 3709 Central

CARRERAS DE CABALLOS

HIPODROMO ARGENTINO

LA REUNION DEL DOMINGO

Impresiones generales

Pico de Oro acaba de obtener una victoria con suma facilidad; anda muy bien y solamente para que fracasara podrían influir los 3 kilos que dispensa, la distancia de la carrera, 1.400 metros, puesto que sus mejores performances siempre las ha producido en pruebas de tiro derecho.

—

Given Or que abandonó la categoría de perdedor ganándole a Kilinga, viene luchando honorablemente para obtener su segundo triunfo. Todas las performances producidas por el hijo de Bridge of Canny son inmejorables, siempre lo hemos visto terminar placé, ya sea segundo o tercero y perdiendo algunas veces por falta de dirección o contratiempos.

Dado lo bien que Given Or se conduce en privado, creemos que con una buena monta que lo sepa aprovechar, le será fácil ganarle a sus contrarios del próximo domingo.

—

Morocho ex Ayacucho, reapareció con una corrida como para robar la carrera ganada por Pico de Oro, y de ahí que en las cotizaciones finales apareciera dando fila y usura.

Sin embargo, el hijo de Polar Star y La Verde, defeccionó feamente atribuyéndose el fracaso a que había largado parado, quedando muy lejos de los veloces punteros... Conviene por las razones expuestas no olvidarse de Morocho; más por aquello de que caballo que tiene una buena corrida y fracasa... a la siguiente carrera suele responder con creces...

—

Carabela y Chaica son dos yeguas de esas que en el argot turfista se clasifican como "animales ladrones".

Aprontan notablemente para ir a la carrera y producir performances bochornosas.

Carabela días pasados le ganó a Gringuito en un apronte; corrió y entró poco menos que "bon dernier", con el agravante de que en la misma reunión su compañero, el hijo de Old Man ganó el handicap final.

De Chaica sólo diremos que siempre recordamos su tercer puesto de Alsacia en el clásico Etoile, aparte de otros buenos placés.

—

Amica no pudo debutar el día que ganó su compañero Pasteur, porque su filiación no estaba de acuerdo con la indicada en los "cuadernos" del Stud Book; pero ya debe estar arreglado satisfactoriamente el asunto, desde el momento que se ha aceptado su inscripción y podrá correr el domingo, siempre que así lo quiera su entraineur.

Es Amica una potranca de hermosa presencia, que si responde a su tipo y a lo bien que se desempeña en privado, no tardará en obtener su primer triunfo.

—

Romany Lady fué nuestra favorita al debutar, porque le conocíamos su corrida preparatoria y porque si respondía debía de ganar.

Romany Lady según declaración del jockey Englander, se negó a correr, seguramente asustada por los terronazos, y de ahí que su caballeriza confíe en la próxima carrera, seguros de que ha de responder.

—

Ash tiene ya títulos adquiridos para abandonar la categoría; sus dos últimas carreras han sido demasiado buenas y como continúa mejorando la preparación, nada difícil será que en la del domingo la veamos en el primer puesto.

—

Joy también puede terciar con éxito, el tiro de 1.200 metros quizás le convenga más, ya que ha demostrado ser demasiado floja para disputar las carreras de codo.

—

La nueva presentación de Marco Polo se espera con mucho interés, porque no se admite como performance regular la que hizo al debutar.

El hijo de Cyllene tenía una corrida excelente y confiada en ella fué a la carrera su caballeriza. Además, todos los trabajos posteriores han sido tan buenos que la rehabilitación de Marco Polo puede darse como un hecho consumado.

—

Espartal debutó y a raíz de su carrera que nada demostró, se han dicho muchas cosas, y entre ellas que lo había hecho para "tantear".

CONCURSO HIPICO

Todo lector de LA EPOCA puede tomar parte en este concurso con sólo llenar el correspondiente cupón adjuntando un cheque de los cigarrillos Intransigentes que contiene cada atado, el que debe ser remitido antes de las 12 de la mañana del domingo, indicando en el sobre "Concurso hípico".

Los premios son los siguientes:

1.o Dos cajas de cigarrillos "Intransigentes" al que indique 5 ganadores.

2.o Cuatro cajas de cigarrillos "Intransigentes" y una docena de fotografías del interesado o de la persona que él indique, al que acierte 6 ganadores.

3.o Varios objetos valiosos, que elegirá el favorecido al que indique 7 ganadores.

4.o Un cronómetro de oro 18 quilates al que indique 8 ganadores, premio que como los anteriores, otorgarán los cigarrillos "Intransigentes".

En todos los casos debe indicarse el nombre del caballo y no el del stud.

El envío de las cartas es sin límite; el catedrático puede hacer todas las combinaciones que quiera, siempre que se ajuste a las reglas establecidas por este concurso.

Una misma persona no podrá optar a dos premios en una misma reunión, tomándosele en cuenta, a los efectos de este concurso sólo a la carta que marque mejor punto.

CUPON DE "LA EPOCA"

HIPODROMO ARGENTINO

Reunión del domingo 25 de junio de 1916

1.a carrera .. ..

2.a carrera .. ..

3.a carrera .. ..

4.a carrera .. ..

5.a carrera .. ..

6.a carrera .. ..

7.a carrera .. ..

8.a carrera .. ..

Nombre .. ..

Domicilio .. ..

Todo cupón debe venir acompañado de un cheque de los cigarrillos Intransigentes que contiene cada atado.

INSTANTANEA

El buen fotógrafo es un compañero valiosísimo del repórter; así cuando éste distraído deja escapar el humo y lo contempla después, aburrido, cansado de su fatigosa misión, el acompañante inspecciona, descubre, adivina, sorprendente, y nos evita la molestia de ir mendigando un "grupito"..

Después de este breve elogio del "daguerre" se impone explicar porque estos tres buenos señores constituyen la nota que hoy ofrecemos:

Son conocidos; en primer término aparece la gallarda figura de don Miguel Alfredo Martínez de Hoz, presidente recientemente electo

del Jockey Club, y aunque con gesto fiero, con todo el aspecto simpático que dan unas canas bien peinadas, y un bigote blanco recortado a la última usanza inglesa.

Luego el terceto sufre una visible baja; en medio, como el hombre de práctica que realiza las teorías de los inteligentes, aparece Vicente Fernández, protector, y elegante...

En el otro extremo completa el grupo el señor Angel Rabuffetti, propietario del stud Los Rosales, completamente en carácter, hecho un perfecto sportman, sonriente porque acaso contempla a Canora y recuerda sus últimos brillantes triunfos...

Pero el secreto de la instantánea está en lo que no se ve. Y el fotógrafo que fué por su cuenta y riesgo el que "consumó el hecho" nos explicó lo que faltaba:

—Yo no sé cual, pero miraban una yegua de silueta distinguida, de gran talla, muy desarrollada, pelo zaino, fina, un tipo de anima de carrera, que sé me antoja, perfecto.

Adivinamos inmediatamente; se trataba de La Ñatita, sobre todo porque estamos en conocimiento de algunas valiosas adquisiciones de yeguas que piensa hacer el señor Martínez de Hoz para dar a sus haras Chapadmalal la importancia que debe tener con padrillos de las localidades de Craganour y Chill II.

No sería, pues, nada de extraño que dicho distinguido cabañero adquiriera a La Ñatita, del Jockey Club, y aunque con gesto fiero, con todo el aspecto simpático que dan unas canas bien peinadas, y un bigote blanco recortado a la última usanza inglesa.

Luego el terceto sufre una visible baja; en medio, como el hombre de práctica que realiza las teorías de los inteligentes, aparece Vicente Fernández, protector, y elegante...

En el otro extremo completa el grupo el señor Angel Rabuffetti, propietario del stud Los Rosales, completamente en carácter, hecho un perfecto sportman, sonriente porque acaso contempla a Canora y recuerda sus últimos brillantes triunfos...

Pero el secreto de la instantánea está en lo que no se ve. Y el fotógrafo que fué por una vez terminada la campaña de éstas en las pistas, la cual se reanudará próximamente.

Ya se han incorporado al haras Chapadmalal como yeguas madres Swalow y Pigra, por Cyllene y Porteño, respectivamente.

De dicha cabaña vendrán a ventas en los próximos remates el siguiente número de productos:

"Por Craganour 4 machos; por Chili II 3, machos; por Amsterdam 3 machos; por Missel Trush 5 machos; por Mac Chesneg 1 macho; 4 hembras por Chili II; 3 hembras por Amsterdam; 3 hembras por Missel Trush; 1 hembra por Your Majesty. Total 27 productos".

Se afirma que el hijo de Polar Star tiene trabajos privados como para ganar cualquier carrera de perdedores.

¿Será verdad?

—

Ayer se nos dijo que Mystery no sería de la partida en la carrera de hoy, reservándose para la del domingo, en donde tiene un compromiso más favorable.

Ya hemos dicho por repetidas veces que el hijo de Diamond Jubilee tiene trabajos de primer orden.

—

Art Nouveau lleva tendencias de constituirse en una segunda edición Dosel, puesto que más arriba del segundo puesto jamás consigue llegar.

Es el hijo de Saint Wolf un producto dotado de gran ligereza, la prueba está que lo ganan en 1.100 metros marcando 1'5" 1|5; pero desgraciadamente parece que le falta el coraje necesario para soportar con bríos las distancias.

Sin embargo, confiamos en que el compositor Filippi llegará a conseguir que Art Nouveau se "haga guapo".

—

Trento empieza a sonar como lance. Mucho cuidado, porque en la caballeriza a que pertenece son muy afectos a esas cosas...

—

Retiro tiene una buena oportunidad para aportar un nuevo premio a su caballeriza. En la cuarta carrera del domingo no vemos quien sea capaz de ganar en 2.500 metros marcando 2'36" como lo ha hecho el hijo de Old Man. Solamente... ¿Eneas?

Juan Valla cree que sí. Bueno; hay que ver que el referido caballito se ha largado a correr de firme.

Pero Retiro también corre mucho!

—

Krondorf tiene facha de crack, y en cuando sale a la pista como el otro día, hace la impresión de que no va a dejar "muñeco con cabeza".

Pero al final de cuentas sale un Pick-me-up y lo derrota fácilmente.

Sin embargo, con 42 kilos y un buen aprendiz si no está disponible Acosta, se pueden abrigar muchas esperanzas... ¿No es verdad?

—

El encuentro de Ocurrencia con Dijital se espera ansiosamente.

Los partidarios de la hija de Val d'Or no admiten la posibilidad de su derrota; pero los muchos que tiene la defensora del stud Alvear, creen que ya ha llegado el momento... de dirimir posiciones.

Esperemos, pues.

—

No sabemos que causa habrá influído para que Cantaridina no disputara el clásico Ignacio Correas. La potranca anda mejor que nunca y solamente pueden haber tomado esa decisión si es que tienen miras de llevarla "piano piano" hasta que llegue la Polla, que es, según tenemos entendido, la carrera que más preocupa al jockey-entraineur del Don Gonzalo.

Vemos que Cantaridina ha mantenido su inscripción para una carrera del próximo domingo y si la cumple, a pesar de que tendrá que dispensar 3 kilos, nos parece que sus contrarias tendrán que hacer verdaderas proezas para batirla.

—

Cucaña tiene antecedentes, hija de Jardy y Cuba, hermana de Cubana... y por parte de madre no digamos nada, debería ser buena derecho. Pero hay quien asegura que en su debut no le ha visto condiciones para ir a la distancia, aunque a nosotros tal juicio nos resulta muy aventurado.

Cucaña por lo pronto reune la condición primordial en todo animal bueno; posee ligereza... anda muy bien en sus aprontes, y llevada con tino ¡vaya si dará... que hacer en las carreras de codo!

Todo está, como decimos, en que se la lleve con tino...

—

Pardejona tiene que mejorar su última carrera; sus aprontes posteriores así lo indican.

Creemos a la hermana de vientre de Piscueta una potranca que está en condiciones de ganar, siempre que Cantaridina y Cucaña no se lo impidan, porque a decir verdad no hay en el resto del lote una potranca de sus méritos.

—

Chucker Out no ha respondido en su última carrera, quizás porque los enemigos que llevó eran de mucha "monta", pero en su próximo compromiso podrá desempeñarse de manera muy distinta considerando que sus contrarios serán de otra categoría mucho más inferior comparados con Siete y Medio, Mustafá y Wotan.

—

La pareja de Uriburu y Banderaló resulta una yunta formidable.

El primero fué segundo de Grey Eyes y el otro tercero de Cracker, cargando una montaña de kilos.

Así que Chucker Out puede ir poniendo las barbas en remojo... ¡tendrá que correr mucho!

—

No nos extrañaríamos si la Petite Ecurie tentara el lance de pegar doblete con Retiro. Está tan bien colocado en ambas carreras el hijo de Old Man que la "aventura" no sería peligrosa.

—

Gringuito puede mejorar su última carrera; es de suponer así, ya que los 19.000 boletos que tuvo no se los habrán jugado de "gusto". Algo había y quizás en el fracaso habrá influído ese "factor" que algunos llaman "atropellada matemática".

—

Sincera II es una yegua irregular que tan pronto gana como finaliza última.

Majestad con 46 kilos es un enemigo de consideración, máxime si le toca en suerte ser dirigido por un aprendiz enérgico que lo haga emplear.

PRODUCTOS DEBUTANTES

En la reunión del próximo domingo harán su debut los siguientes productos de 2 años:

—

Pechadora, por Mehari y Pretroriana, del stud Touchstone, al cuidado de Martín de los Santos.

—

Amica, por Inquisidor y Allumete, del stud Vertiente, al cuidado de Bernabé Islas.

—

Chapaco, por Remo y Cata, del stud Suipacha, al cuidado de República Pérez.

—

General Folk, por Diamond Jubilee y Widge, del stud Los Cerrillos, al cuidado de Alberto Caimi.

LOS PROXIMOS CLASICOS

Libertad e Iniciación

En plena temporada clásica, los primeros premios que se anuncian son de verdadero interés, como lo prueba la expectativa despertada entre los aficionados, amantes siempre de los encuentros sensacionales, para todos los cuales, desde el principio de la temporada, ya han elegido al animal de sus simpatías.

Los clásicos Libertad e Iniciación son los que ocupan actualmente el comentario.

El primero, aunque los premios ofrecidos, no son de gran importancia, reside el interés en los competidores entre los cuales se destacan, a nuestro concepto, Dijital y Ocurrencia, y en segundo término Picacero como el candidato más probable para una sorpresa, y finalmente Campanazo cuya chance la vemos pequeña.

Ya hemos hecho varios comentarios sobre las probabilidades de las dos mejores yeguas del turf, actualmente en training, y por tal causa nos parece innecesario repetir los pormenores de la corrida de Dijital o ensalzar el aspecto de Ocurrencia.

Decíamos que la carrera se reduciría a un match entre ellas, y lo sostenemos; seguros estamos de que a Ocurrencia solamente Dijital podrá oponerle alguna resistencia y que a Dijital únicamente Ocurrencia es capaz de batirla.

Picacero y Campanazo son las sorpresas... Son las sorpresas que deben esperarse, pero en las que nunca hay que creer.

El clásico Iniciación reservado para productos puede dar lugar también a un final emocionante, que es donde reside el interés de todas las pruebas.

Se medirán Palpalá y Falerna que acaban de triunfar el domingo último y que especialmente la yegua parece lo más descollante de su generación.

Como enemigos de Palpalá entre los potrillos podrían citarse Entretenido, War Cry, Arenales, Gran Señor, tal vez Humbertito, quién sabe si Mercenario, acaso Pacará o Pasteur.

Como se ve, Falerna tiene muchos serios enemigos para probar su superioridad sobre los potrillos como ya se ha llegado a asegurar en algunos comentarios.

Estamos, pues, en plena temporada clásica, a un paso de los grandes premios, con hermosas perspectivas entre los encuentros de animales consagrados, pero con dudoso éxito en lo que se refiere a productos, porque la pregunta es una y corre de boca en boca: ¿Dónde está el crack?...

CHAPACO

Este es el nombre de un potrillo hijo de Remo y Cata, que cuida el entraineur Rébulico Pérez y cuyo debut se anuncia para una de las próximas reuniones.

Sabemos que en sus ejercicios se conduce satisfactoriamente; así en una partida que le vimos ayer a la par de Fábula nos lo demostró, al menos.

Salvo que no sea más que la partida...

LA SUCURSAL DEL DON GONZALO

Como ya hemos noticiado, el stud Don Gonzalo ha instalado en La Plata una sucursal donde sientan su residencia momentánea algunos pupilos enfermos o de poco o ningún porvenir en nuestras pistas.

Sabemos de algunas milagrosas curas realizadas por un curandero de aquel lugar, y no sabemos si por su intervención o por la de algún otro maravilloso personaje ha sanado de sus graves dolencias, Calicanto, Massener y otros enviados.

Esto nos han informado y esto sabemos. De donde se deduce que en La Plata reside la fortuna del stud Don Gonzalo...

FREZ

Corrió muy mal. Luego entró tercero cerca de Art Nouveau en la carrera que ganó Pasteur. Y hoy se halla en cura de un sobrehueso aparecido después de esa brillante performance.

Lo lamentamos; productos del porvenir de Frez no debían nunca malograrse... ¿Por qué para que funcionan los hipódromos de La Plata, Rosario, Mendoza, etc.?...

PERJURA

Al realizar uno de los recientes ejercicios esta tordilla que prepara el entraineur Rufino Coll sufrió una hemorragia, para cuya cura ha tenido que suspendérsele el training.

Se nos aseguró que si el caso volviera a repetirse, sería alejada definitivamente de las pistas, y presentada a uno de los sementales de su haras.

Es hasta cierto punto sensible, pues la hija de Le Samaritain (ex Leopard) empezaba a señalarse como un elemento de handicap muy regular.

EL ENTRAINEUR CASELLA

Se nos informa que el entraineur Juan Casella se halla muy mejorado de la enfermedad que recientemente lo tuvo postrado en cama, en grave peligro, además.

Por otra parte parece que la desgracia empieza a afligir a esa familia, pues también Tomás Casella, jefe de pistas, se ha ausentado para Montevideo por enfermedad grave de su padre.

Les deseamos una pronta mejoría.

HIJOS DE AS DE ESPADAS

En el haras Las Ortigas, donde además del padrillo oficial Diamond Jubilee, se tienen reproductores como Greenan y Le Sancy, ha sido incluído entre los padrillos a As de Espadas, cuyos primeros hijos vendrán a remate este año.

Se presentará entre los potrillos un hermano de vientre de Last Reason.

Veremos cuál es el éxito que obtiene en la cabaña el ganador del Gran Premio Nacional de 1911.

COSECHA AJENA

Llama la atención nuestro viejo colega "El Campo y El Sport" sobre cierta deficiencia en la reglamentación establecida por la administración del hipódromo en lo que se refiere al personal de studs.

Reproducimos su suelto, harto elocuente, para necesitar ningún comentario agregado.

Dice así:

"Vamos entraineur nos hacen llegar su disconformidad por una reglamentación establecida en la administración del hipódromo, fijando el horario de 9 a 10 a. m. para que el personal de peones de studs hagan sellar sus libretas. Se trata, dicen, y así es, de la hora en que por las obligaciones internas de los studs, el personal está más imposibilitado de concurrir. Tratándose de un acto que no requiere hora determinada, se puede fijarlo con más amplitud, ya sea de mañana y tarde de 8 a 11 y 2 a 5, u otro conveniente. Es tan fácil de modificar esta deficiencia que apenas si la dejamos consignada".

HIPODROMO ARGENTINO

Programa oficial a efectuarse el domingo 25 junio de 1916.

Primera carrera

Para todo caballo de 3 años, ganador de dos carreras no clásicas. Peso: 54 ki. Recargo de 3 kilos a los ganadores de carreras. Premio $ 4.500 al 1.o, 450 al 2.o y 100 al 3.o. Entrada $ 45. Distancia 1.400 metros.

1	Pico de Oro	57	9 Carabajal	54
2	Petite Chatte	55	10 Milla Curá	54
3	Carabela	55	11 Verpaciano	54
4	Chalca	55	12 Mansilla	54
5	Gay Tina	55	13 Murocho	54
6	Mulilla	55	14 Pecado	54
7	Given Or	54	15 La Almendra	52
8	Audemars	54		

Segunda carrera

Para potrancas de 2 años que no hayan ganado. Peso 56 kilos. Premio $ 4.000 a la 1.a, 800 a la 2.a y 100 a la 3.a. Entrada $ 40. Distancia 1.200 metros.

1	Cazuela C.	56	7 Ash	56
2	Como Luz	56	8 La Marne	56
3	Jacobina	56	9 La Maravilla	56
4	Golden Moon	56	10 Amica	56
5	Pechadora	56	11 Romany Lady	56
6	Joy	56		

Tercera carrera

Para potrillos de 2 años que no hayan ganado. Peso 56 kilos. Premio $ 4.000 al 1.o, 800 al 2.o y 100 al 3.o. Entrada $ 40. Distancia 1.200 metros.

1	Chapaco	56	9 Marco Polo	56
2	Gracian	56	10 Petit Caporal	56
3	Etrusco	56	11 Messenger	56
4	Mousquetaire	56	12 Art Nouveau	56
5	Espartal	56	13 Merry Anthony	56
6	Desafuero	56	14 Trento	56
7	Mystery	56	15 Vox Dei	56
8	General Folk	56		

Cuarta carrera

Handicap para todo caballo de 3 años y más edad que no haya ganado más de $ 40.000. Premio $ 4.500 al 1.o, 450 al 2.o y 100 al 3.o. Entrada $ 40. Distancia 1.800 metros.

1	Beethoven	57	7 Dantés	44
2	Duc do Rovigo	55	8 Krondorf	42
3	Royal Drop	51	9 Itaty	42
4	Retiro	51	10 Zío	42
5	Eneas	49	11 Inquisición	42
6	Vicente López	46	12 Ronde du Soir	41

Quinta carrera

Clásico Libertad — Para todo caballo. Peso por edad. Recargo de 3 kilos al ganador del premio Vicente L. Casares. Premio pesos 5.000 al 1.o, 800 al 2.o y 400 al 3.o. Ratificación $ 30. Distancia 2.500 metros.

1	Dijital	58	4 Ocurrencia	54
2	Melik	56	5 Picacero	56
3	Grey Eyes	56	6 Campanazo	56

Sexta carrera

Para potranca de 2 años ganadoras de una o dos carreras. Peso: 54 kilos. Recargo de 3 kilos a las ganadoras de dos carreras y 2 kilos extra a las ganadoras de clásicos. Premio $ 5.000 a la 1.a, 500 a la 2.a y 100 a la 3.a. Entrada $ 50. Distancia 1.400 metros.

1	Cantaridina	57	11 Boleadora	54
2	Gringuilla	54	12 Cucaña	54
3	Mimi Pinson	54	13 Bucólica II	54
4	Hungria	54	14 Charming Hope	54
5	Efimera	54	15 Ranquela	54
6	Manita II	54	16 Noche Buena	54
7	Edith Cavell	54	17 Pardejona	54
8	Gallarda	54	18 Rosse	54
9	Protea	54	19 Paulita	54
10	Curiosity	54		

Septima carrera

Handicap para todo caballo ganador de más de $ 10.000. Premio $ 4.500 al 1.o, 450 al 2.o y 100 al 3.o. Entrada $ 45. Distancia 1.600 metros.

1	Felpilla	58	6 Banderalo	52
2	Chucker Out	56	7 Uriburu	43
3	Pegaso	55	8 Farol	51
4	Tata Dios	54	9 Full Hand	41
5	Grey Eyes	52	10 Branza	40

Octava carrera

Handicap para todo caballo. Premio $ 5.000 al 1.o, 500 al 2.o y 100 al 3.o. Entrada $ 50. Distancia 3.000 metros.

1	Penitelo	60	5 Gringuito	50
2	Chulo	55	6 Tejuela	48
3	Facundo	53	7 Sincera II	47
4	Retiro	47	8 Majestad	45

HIPODROMO DE ROSARIO

Programa de entradas para la reunión del 2 de julio de 1916:

Primera carrera, premio Buchardo — Para todo caballo de 3 años y más edad que no haya ganado más de una carrera. Peso 54 kilos. Recargo de 3 kilos a los ganadores. Premio $ 1.000 al 1.o, 100 al 2.o y 50 al 3.o. Entrada $ 15. Distancia 1.600 metros.

Segunda carrera, premio Rosales — Para productos de 2 años que no hayan ganado. Peso 56 kilos. Premio $ 1.500 al 1.o, 100 al 2.o y 50 al 3.o. Entrada $ 20. Distancia 1.300 metros.

Tercera carrera, premio Remate — Para todo caballo. Base $ 4.000. Peso 60 kilos. Recargo de 3 kilos por cada Premio a Venderse ganado. Descargo de 2 kilos por cada $ 500 menos de la base. Premio $ 1.000 al 1.o, 100 al 2.o y 50 al 3.o. Entrada $ 15. Distancia 2.000 metros. (Del excedente sobre la misma, mitad al 2.o y mitad al fondo de Socorro de Cuidadores y Jockeys).

Cuarta carrera, premio Clinbell — Para todo caballo de 3 años y más edad ganador de dos y tres carreras. Peso 54 kilos. Recargo de 3 kilos a los ganadores de tres carreras. Premio $ 1.000 al 1.o, 100 al 2.o y 50 al 3.o. Entrada $ 15. Distancia 1.100 metros.

Quinta carrera, premio Orange — Handicap para todo caballo que no haya ganado premios clásicos, limitado entre 60 y 48 kilos. Premio $ 2.500 al 1.o, 250 al 2.o y 100 al 3.o. Entrada $ 25. Distancia 2.000 metros. (Carrera clásica cerrada).

Sexta carrera, premio Eclair — Handicap para todo caballo de 3 años. Premio $ 1.000 al 1.o, 100 al 2.o y 50 al 3.o. Entrada $ 15. Distancia 1.200 metros.

Séptima carrera — Handicap para todo caballo ganador de más de $ 5.000. Premio $ 1.500 al 1.o, 100 al 2.o y 50 al 3.o. Entrada $ 20. Distancia 2.200 metros.

Apertura de cartas: Sábado 24 de junio a las 6 p. m.

DEPORTES

FOOTBALL

LIGA BANCARIA DE FOOTBALL

El sábado próximo se efectuarán los siguientes partidos entre los siguientes teams afiliados a la Liga Bancaria de Football:

Banco Alemán v. Bancos Hipotecario y Hogar Argentino, Nuevo Italismo v. Provincia, Nación v. Anglo y Galicia v. Italia.

Cigarrillos Jabillines 30 cts

BRASIL

(De nuestro corresponsal)

El campeonato sudamericano de football. — Constitución de la Confederación brasileña de Sports.

RIO DE JANEIRO, junio 22. — Anoche se ha reunido en pleno la comisión directiva de la Liga Metropolitana de Sports Atléticos, presidida por el señor Joaquín Ribeiro.

En esta reunión se puso a consideración de los presentes el proyecto del ministro de relaciones exteriores, general Lauro Muller, para solucionar las divergencias que han dividido al deporte nacional y cuyas bases, como trascritimos, son la formación de una nueva entidad intitulada Confederación Brasileña de Sports, constituída por tres delegados de cada estado brasileño y a razón de uno por cada liga de sports terrestres, acuáticos y aéreos que deberán formarse en cada estado.

El voto de la comisión directiva de la Liga Metropolitana de Sports Atléticos ha sido unánime en favor de la fórmula propuesta, cuyo acuerdo tiene el carácter de definitivo.

Luego se hizo moción de designar al canciller, general Lauro Muller, presidente honorario de la Liga Metropolitana de Sports y a su actual presidente Sr. Souza Ribeiro, socio benemérito, mociones que fueron aprobadas por unanimidad.

En seguida se resolvió designar al mismo señor Souza Ribeiro representante de la Liga Metropolitana en los certámenes internacionales a que se concurra y en cuyo carácter se trasladará a Buenos Aires acompañando el team brasileño que disputará el campeonato sudamericano de football.

Durante la sesión, el doctor Souza Ribeiro leyó un telegrama de la Asociación Argentina de Football, en el que se congratula por el éxito de las gestiones acuerdistas y convidando a los brasileños a tomar parte en el referido campeonato.

El ministro de relaciones exteriores ofrece hoy en el restaurant Asyrio, anexo al teatro Municipal, un almuerzo a los delegados que firmaron el acuerdo provisorio de la nueva entidad: Doctor Alvaro Zamith, presidente de la Federación Brasileña de Sports; el señor Joaquín Souza Ribeiro, presidente de la Liga Metropolitana, y doctor Mario Cardim, secretario de la Federación Brasileña de Football, y vicepresidente de la Liga Paulista de Football.

Deportes varios

MOTOCICLISMO

MOTO CLUB ARGENTINO

Hoy por la noche, en la secretaría de esta institución, Corrientes 965, se procederá al sorteo del orden de salida de los competidores del concurso de sidecars en el trayecto de Sarandí a La Plata, que se realizará el próximo domingo.

La llegada a La Plata ha quedado establecida en el último cruce con el camino empedrado, más allá de Ringuelet.

Las comisiones de control de la prueba han quedado constituídas de la siguiente manera: Señores Antonio Blanco y Jermín A. Blanco, de salida; de llegada en La Plata, la delegación del Moto Club La Plata, formada por los señores Horacio Añón Suárez, César Guzzetti y Ricardo Boffo, acompañada por los delegados del Moto Club Argentino, señores Vicente Castex Madariaga, Eugenio Chavance, Antonio J. Farina y Alberto Lodieu; controles de recorrido, señores Félix Marie, Alberto Traverso, Francisco Caputti, Ernesto Nanni, José Ferracani, Cándido Bugallo, Alejandro Sartori y Fernando Prougenes.

CLUB MOTOCICLISTA NACIONAL

El domingo próximo se efectuará la excursión mensual de socios de esta institución, habiéndose elegido la ciudad de La Plata como punto de destino.

Los concurrentes se reunirán en la Plaza del Congreso a las 7.45 a. m., desde donde partirán en dirección a Sarandí a las 8 de la mañana, para presenciar la partida de la carrera de sidecars que se efectuará el mismo día bajo la dirección del Moto Club Argentino.

El almuerzo será servido en La Plata, a las 11.45 a. m. en compañía de los socios del Moto Club La Plata, invitados al efecto.

—El consejo directivo del Moto Club Argentino se ha dirigido al Club Motociclista Nacional solicitándole su cooperación en la carrera de sidecars que sobre el trayecto Sarandí-La Plata se desarrollará el domingo 25 del corriente, recibiéndose las inscripciones en la respectiva secretaría hasta hoy jueves, a las 9 p. m. Los socios del C. M. N. abonarán una cuota de cinco pesos por anotación.

—Accediendo a una solicitud del ingeniero Alberto R. Mascías, presidente del Aero Club Argentino, el Club Motociclista Nacional organizará para la semana de fiestas del centenario la prueba de "Caza del Zorro", que se disputará entre un globo que partiendo del estadio de Palermo descenderá dentro de un radio mayor de 25 kilómetros y 20 motociclistas, quienes se harán acreedores a los premios especiales asignados por la mencionada institución aérea.

—Se prosigue activamente la organización de la cuarta prueba internacional del kilómetro, que se realizará el 16 de julio próximo. La carrera será dividida en cuatro categorías.

La delegación del Club Motociclista Nacional que concurrió el domingo ppdo. a Montevideo, ha conseguido la participación del Moto Club Uruguayo en la misma prueba. Los corredores del Moto Club de Chile y Valparaíso Moto Club, en el deseo de medirse con los corredores argentinos, concurrirán a disputar el campeonato.

ESGRIMA

CLUB DE GIMNASIA Y ESGRIMA

El profesor de Esgrima de esta institución, don Herminio Eccheri, pronunció ayer su anunciada conferencia sobre este deporte, refiriéndose en ella a un sistema especial de enseñanza creado por él y mediante el cual en brevísimo tiempo puede adquirirse el conocimiento necesario para actuar con adversarios que tengan una preparación mayor. No es la primera conferencia que este prestigioso profesor hace oir a los aficionados a la esgrima, y esta circunstancia, no habiendo olvidado los beneficios prácticos adquiridos por las anteriores, motivó una afluencia de numeroso público a la sala del club de Gimnasia y Esgrima.

La conferencia fué ilustrada por el profesor Eccheri con exhibiciones prácticas que realizó con el señor Rodolfo Sauset.

Al finalizar el disertante fué muy aplaudido.

A continuación y como para probar la eficacia del tema motivo de la conferencia, se realizaron dos asaltos de espada de combate entre las parejas H. A. Lusardi-F. M. Armengol y J. Barra-J. Beristen.

TIRO

CONCURSO DE TIRO AL BLANCO EN ROSARIO

Para celebrarse en las próximas fiestas del centenario de julio, la Confederación Nacional de Tiro ha organizado un gran concurso de tiro al blanco, cuyos premios, en gran cantidad, son considerados de indudable valor artístico. He aquí la nómina de ellos:

Ministro de hacienda e instrucción pública, reloj artístico con dos estatuas.

Banco Provincial de Santa Fe (Casa Rosario), una valija viaje y útiles.

Bolsa de Comercio de Rosario, diez argentinos.

Tiro Suizo, una medalla oro.

Tienda a la Ciudad de Roma, un centro de mesa.

Droguería El Aguila, una máquina fotográfica Kodak.

Doctor Mendoza, un cofre.

Señor Falení, un puño bastón.

Piccardo y Cía. Ltda., varios objetos de arte.

Está autorizada la presidencia por la junta ejecutiva, para que convierta en libras esterlinas la suma de tres mil pesos, que serán destinados para varios blancos.

Los delegados de este concurso podrán alojarse en los siguientes hoteles de esta localidad: Europa, Italia, Nuevo Italia, Savoy y Mayo.

Los premios de este concurso serán distribuídos el día 10 de julio por la noche en la sala del teatro La Opera, preparándose por lo tanto un festival que dará margen a una lucida como brillante reunión social.

PEDESTRISMO

SPORT CLUB NACIONAL

Este club realizará el 6 del mes próximo la carrera pedestre de ocho kilómetros sobre el siguiente recorrido: Salida, de Avenida de Mayo y Perú, Sáenz Peña, Rivadavia, Boedo, Independencia, Entre Ríos, Victoria, Sáenz Peña, Avenida de Mayo al punto de partida.

Las inscripciones para esta carrera se reciben en el local de la calle Esquiú 1062.

ESPECTACULOS

TEATROS

COLON. — Hoy: 31.a representación de la temporada, 11.a función del turno impar. — I maestri cantori.

ODEON. — Lunes 26, a las 5 de la tarde. — Primera conferencia por el conferenciante belga J. F. Fonsson.

COLISEO. — La duquesa del bal tabarin.

COMEDIA. — La corte del amor — Los gabrieles — (Estreno) Susto tras susto.

APOLO. — La luna de miel amarga — Nuestras dueñas.

VICTORIA. — La tempestad.

SAN MARTIN. — "El nacimiento de una nación".

BUENOS AIRES. — ...y Dios dispone — La dota.

ARGENTINO. — El perfume del sobretodo — Maridos caseros.

NACIONAL. — Niñera joven se precisa — Fotografía modelo — Los disfrazados — La muerte de un vivo.

AVENIDA. — La guitarra del amor — (Estreno) El viejo español — El amor de los amores.

MAYO. — Mañana: Reapertura con la nueva reorganización de la compañía y cambio de empresa.

NUEVO. — La fiesta criolla — Próximamente debut.

MARCONI. — Tradimento o l'amante di Lucia.

BATTAGLIA. — Mañana: El corazón de una madre.

OLIMPO. — Retorno al hogar.

VARIEDADES. — (Estreno) El matrimonio interino.

VARIEDADES Y CIRCOS

CASINO. — Compañía de variedades y atracciones. — Debuto de Canadien, acróbata equilibrista de fuerza. Exito de Satanela, Motor Madnes, Augusto et Lepart, Rialdos, Miss Olipe Tempest.

ROYAL THEATRE. — Las mujeres de Babilonia — La corte de Frescalla — La mano que ensucia.

CIRCO ANSELMI. — Pampa.

PARQUE JAPONES. — (Callao y Paseo de Julio). — Temporada de invierno. — Atracciones sensacionales. Sábados y domingos funciones.

SKATING RINK L'AIGLON. — (Florida 146). — Patinaje sobre ruedas. — Tres secciones diarias, mañana, tarde y noche.

EXCURSIONES. — Viajes de recreo a las islas del Delta, con el vapor Rivadavia, exclusivamente para excursionistas.

SKATING RINK LAS ROSAS. — (Avenida Alvear y Bustamante). — Patinaje sobre ruedas. Tres secciones diarias: Mañana, tarde y noche.

PALAIS DE GLACE. — Patinaje sobre hielo. — Paseo de la Recoleta. — Todos los días: Mañana tarde y noche.

CINEMATOGRAFOS

PALACE THEATRE. — (Corrientes 757). — La voz misteriosa, octavo episodio de La mano que aprieta — Luz o muerte.

SELECT. — (Suipacha 482). — Hoy función tarde y noche. La Dama de las Camelias.

[illegible] THEATRE. — (Santa Fe 1848). — Interesantes estrenos. Mañana: Pasión gitana.

EMPIRE THEATRE. — (Corrientes y Maipú) — La moneda rota — Aves moribundas — Don Dinero — Lo que vale un hombre — Rival de papá.

CINE OPERA. — (Corrientes 843). — Variado programa.

LAVALLE. — (Lavalle 921). — Hoy función tarde y noche. Variado programa con estrenos.

ELECTRIC PALACE. — (Lavalle 836). — La maldición paterna — Los misterios de Nueva York.

PETIT PALACE. — (Libertad 976). — Hoy La voz misteriosa, octavo episodio de La mano que aprieta — Luz o muerte.

[illegible] (Corrientes 1279-1285). — Aventuras del Bal Tabarin — A media noche — Las primaveras.

IMPERIAL. — (Cangallo y Esmeralda). — Hoy Náufragos del Orinoco — Carlitos y otras.

ESMERALDA. — (Esmeralda 443). — Función todos los días. — Rosita Rodríguez, Compañía Molasso — Negri-Appiani — Pedro Novi y Berta Frío.

MAJESTIC THEATRE. — (Lavalle 853). — Variado programa con estrenos.

TEATRO CINE BOLIVAR. — (Bolívar 1032). — Memorias de un criminal — Hacia la victoria — Un tirano — Otello.

CRYSTAL PALACE — (Corrientes 1559). — Tercer episodio de Los misterios de Nueva York — Un tirano — Maciste — Salambó.

MIGNON PALACE. — (Juramento 2433). — La moneda rota — Juguete del Demonio.

THE AMERICAN PALACE. — (Córdoba y Callao) — Amor y pajarillo — En el umbral de la felicidad.

BIJOU SALON. — (Pueyrredón 595). — Hoy La portadora de pan — Bandera blanca.

GENERAL BELGRANO. — (Cabildo 2165). — El crepúsculo del corazón — Los misterios de Nueva York (8.o episodio de La voz misteriosa).

DON JUAN DE GARAY. — (Garay 2467). — La caja negra.

DE LAS FAMILIAS. — (Cabildo y F. Lacroze). — Variado programa con estrenos.

ESLAVA. — (Suipacha 646). — Hoy función tarde y noche. Variado programa con estrenos.

GRAN CINE RADIUM No 6. — (Rivadavia 2970). — Variado programa con estrenos.

MUNDIAL PALACE. — (Belgrano 1260). — Variado programa con estrenos.

GRAN SALON ALMAGRO. — (Rivadavia 5835). — Por mi bandera.

VELEZ SARSFIELD. — (Rivadavia 5842). — Variado programa con estrenos.

CINE NUEVO. — (Cangallo y C. Pellegrini). — Variado programa con estrenos.

TEATRO CINE PARIS. — Hoy: Variado programa con estrenos.

ETOILE PALACE. — (Corrientes 2759) — Hoy Variado programa con estrenos.

BIOGRAFO CENTRO SUD. — (Belgrano 1818). — Tarde y noche: Variado programa con estrenos.

EDICTOS JUDICIALES

El señor juez de 1.a instancia en lo civil de la capital de la república, doctor don Roberto Bunge, ha dispuesto se cite, llame y emplace por el término de treinta días, contados desde la primera publicación del presente, a todos los que se consideren con derecho a los bienes dejados por doña JOSEFA BRAGUE DE GUERRERO, ya sean como herederos o acreedores, para que dentro de dicho término comparezcan a deducir sus acciones en forma, por ante su juzgado y secretaría del que suscribe, bajo apercibimiento de lo que hubiere lugar por derecho.

Buenos Aires, junio 10 de 1916. — Adolfo Rawson, secretario. 1|151 v. 25 Julio.

El señor juez de 1a. instancia en lo civil de la Capital de la República, doctor don Roberto Repetto, ha dispuesto se cite, llame y emplace por el término de treinta días, contados desde la primera publicación del presente, a todos los que se consideren con derecho a los bienes dejados por don LORENZO FERROS, ya sean como herederos o acreedores, para que dentro de dicho término comparezcan a deducir sus acciones en forma, por ante su juzgado y secretaría del que suscribe, bajo apercibimiento de lo que hubiere lugar por derecho.

Buenos Aires, 16 de mayo de 1916. — N. González Iramain, secretario. 974 v. Junio 22

Por disposición del señor juez de 1.a instancia en lo civil de la Capital Federal, doctor don César A. Campos se cita, llama y emplaza por el término de treinta días a contar desde la primera publicación del presente, a todos los que se consideren con derecho a los bienes dejados por fallecimiento de don JOSE ANTONIO LAGOS y doña LUISA CARRERA, ya sean como herederos o acreedores, para que dentro de dicho término comparezcan por ante su juzgado y secretaría del que suscribe, a deducir sus acciones en forma, bajo apercibimiento de lo que hubiere lugar por derecho.

Buenos Aires, 15 de mayo de 1916. — P. A. S. Gabriel Fernández. 975 v. 22 Junio.

El señor juez de 1.a instancia en lo civil de la Capital de la República, doctor don Roberto Repetto, ha dispuesto se cite, llame y emplace por el término de treinta días, contados desde la primera publicación del presente, a todos los que se consideren con derecho a los bienes dejados por don JOSE y JOSE MARCOS RIZZO, ya sean como herederos o acreedores, para que dentro de dicho término comparezcan a deducir sus acciones en forma, por ante su juzgado y secretaría del que suscribe, bajo apercibimiento de lo que hubiere lugar por derecho.

Buenos Aires, mayo 17 de 1916. — Leocadio Paz secretario. 994 v. Junio 27.

El señor juez de 1.a instancia en lo civil de la Capital de la República, doctor don Roberto Repetto ha dispuesto se cite, llame y emplace por el término de treinta días, contados desde la primera publicación del presente, a todos los que se consideren con derecho a los bienes dejados por don DIEGO ARTURO KAVANAGH, ya sean como herederos o acreedores, para que dentro de dcho término comparezcan a deducir sus acciones en forma, por ante su juzgado y secretaría del que suscribe, bajo apercibimiento de lo que hubiere lugar por derecho.

Buenos Aires, mayo 20 de 1916. — Carlos C. Marín, secretario. 1005 v. Junio 28.

El señor juez de 1.a instancia en lo civil de la Capital de la República, doctor don Juan Carlos Lagos, ha dispuesto se cite, llame y emplace por el término de treinta días, contados desde la primera publicación del presente, a todos los que se consideren con derecho a los bienes dejados por don MARTIN DEMETRIO IRIGOYEN, ya sean como herederos o acreedores, para que dentro de dicho término comparezcan a deducir sus acciones en forma, por ante su juzgado y secretaría del que suscribe, bajo apercibimiento de lo que hubiere lugar por derecho.

Buenos Aires, mayo 29 de 1916. — Argentino Germán Barraquero, secretario. 1|41 v. Julio 5

El señor juez de 1a instancia en lo civil de la Capital de la República, doctor don Juan Carlos Lagos, ha dispuesto se cite, llame y emplace por el término de treinta días, contados desde la primera publicación del presente, a todos los que se consideren con derecho a los bienes dejados por don BELISARIO ROSSELLI o JUAN BELISARIO ROSSELLI o J. BELISARIO ROSSELLI, ya sean como herederos o acreedores, para que dentro de dicho término comparezcan a deducir sus acciones en forma, por ante su juzgado y secretaría del que suscribe, bajo apercibimiento de lo que hubiere lugar por derecho.

Buenos Aires, Junio 2 de 1916. — Luis Vincent, secretario. 1|57 v. Julio 7.

Por disposición del señor juez de comercio de la capital, doctor Eduardo M. Naón, secretaría del autorizante, se cita, llama y emplaza por el término de quince días al señor J. E. CASTRO, para que comparezca a reconocer un documento presentado por el Banco Alemán Transatlántico, cuya firma se le atribuye, bajo apercibimiento de dársele por reconocido en rebeldía y designársele al defensor de ausentes para que le represente. Secretaría doctor Luis Martín y Herrera.

Buenos Aires, marzo 3 de 1916. — L. Martín y Herrera, secretario. 1|79 v. 26 Junio.

Por disposición del señor juez de comercio de la capital, doctor Eduardo M. Naón, se cita, llama y emplaza por el término de quince días, a don LUIS ILERRAS, para que comparezca a estar a derecho y a reconocer la firma que suscribe un documento, en el juicio que por cobro de pesos le sigue el Banco Basko Asturiano del Plata (en liquidación), bajo apercibimiento de dársela por reconocida, en su rebeldía, si no comparece y nombrársele defensor de ausentes. — Dimas González Gowland, secretario.

Buenos Aires, mayo 20 de 1916. — D. González Gowland, secretario. 1|80 v. Junio 26.

El señor juez de 1.a instancia en lo civil de la Capital de la República, doctor don Pedro V. Meléndez, ha dispuesto se cite, llame y emplace por el término de treinta días contados desde la primera publicación del presente, a todos los que se consideren con derecho a los bienes dejados por el CORONEL LORENZO LATORRE, ya sean como herederos o acreedores, para que dentro de dicho término comparezcan a deducir sus acciones en forma por ante su juzgado y secretaría del que subscribe, bajo apercibimiento de lo que hubiere lugar por derecho.

Buenos Aires, junio 5 de 1916. — José C. Miguens, secretario. 1|84 v. Julio 14.

El señor juez de primera instancia en lo civil de la Capital, doctor Julián V. Pera, ha dispuesto se cite por el término de quince días contados desde la primera publicación del presente a don LUIS AITA, para que comparezca a tomar la intervención que le corresponda en los autos seguidos por el Banco "El Hogar Argentino", contra don LUIS AITA, sobre cobro hipotecario, bajo apercibimiento de nombrársele defensor de ausentes para que lo represente si así no lo hiciere.

Buenos Aires, mayo 29 de 1916. — Enrique Aranda, secretario. 1|131 v. Julio 4.

Por disposición del señor juez de comercio de la Capital, doctor Eduardo M. Naón, se hace saber por el término de ocho días, que en los autos del concurso formado al señor ZIBECCHI BERNARDO, ha sido presentado por el síndico, el estado de distribución, el que queda en secretaría a los fines que hubiere lugar.

Buenos Aires, junio 15 de 1916. — J. Arturo Aguilar, secretario. 1|135 v. Junio 26.

Por disposición del señor juez de primera instancia en lo civil, doctor Juan Carlos Lagos, se cita por el término de seis días, a todos los acreedores del concurso formado a don JUAN COMELLAS, para la junta general que se celebrará en la sala de audiencias del juzgado, el día veinte y siete de Junio de mil novecientos dieciseis, a las 2 p. m., a efecto de proceder a la verificación y graduación de créditos.

Se previene que los acreedores que no asistieren a la junta, se entenderá que se adhieren a las resoluciones que se tomen por la mayoría de los acreedores comparecientes. (Artículo 748 del Código de Procedimientos).

Buenos Aires, junio 13 de 1916. — Argentino G. Barraquero, secretario. 1|162 v. Junio 28.

El señor juez de 1.a instancia en lo civil de la Capital de la República, doctor don Juan Carlos Lagos, ha dispuesto se cite, llame y emplace por el término de treinta días, contados desde la primera publicación del presente, a todos los que se consideren con derecho a los bienes dejados por don PEDRO FRAQUELLI, ya sean como herederos o acreedores, para que dentro de dicho término comparezcan a deducir sus acciones en forma, por ante su juzgado y secretaría del que suscribe, bajo apercibimiento de lo que hubiere lugar por derecho.

Buenos Aires, mayo 30 de 1916. — A. Pallejá, secretario. 1|158 v. Julio 26.

PIDAN LA NUEVA
Cerveza de invierno
- BOCK-CENTENARIO -

"La Mercantil"
ES LA QUE ADELANTA MAS DINERO SOBRE POLIZAS DE EMPEÑO.
LAVALLE 886 952 perm.

BANCOS

BANCO FRANCES DEL RIO DE LA PLATA. — Reconquista 157, Buenos Aires. — Sucursales: Rosario de Santa Fe y Bahía Blanca. Corresponsal en París: Banque Argentine et Francaise, 85 Boulevard Haussman 85.

Abona por año, oro sellado y curso legal:

Por depósitos en cuenta corriente	1 o/o	1 o/o
Id. id. a plazo fijo de 30 días	1 1/2 "	1 1/2 "
Id. id. a plazo fijo de 60 días	2 1/2 "	2 1/2 "
Id. id. a plazo fijo de 90 días	3 1/2 "	3 1/2 "
Id. id. a mayor plazo	convencional.	
Id. id. en Caja de Ahorros, después de 60 días	4 o/o	4 o/o
Cobra:		
Por adelantos en cuenta corriente	9 "	9 "
Descuento de pagarés y letras	convencional.	

Todas las operaciones bancarias. Emisión de giros y cartas de crédito. Transferencias telegráficas. (Títulos, Cobranzas de cupones y valores.

Administración de propiedades: Colocaciones hipotecarias por cuenta de terceros.

Servicio especial de giros postales franceses y remesas de fondos a los movilizados. — La Dirección.

PROFESIONALES

MEDICOS

ANALISIS LABORATORIOS Y FARMACIA Abierto Día y Noche
SUIPACHA 477 U. T. 812, Libertad DOCTORES NELSON

SE RETIRA DE LA PLAZA
Doctor SARACENI
ESPECIALISTA
Cura rápida de enfermedades secretas. Curación de la avariosis con aplicación sin dolor del
606-914
De 8 a 11 a. m. y de 2 a 8 p. m. Corrientes 1777

Doctor PICCININI
Especialista en enfermedades secretas; gastro intestinales y piel. — Consultas de 11 a 12 a. m. y de 2 a 5 p. m. Consultas 5 pesos, aplicaciones del 914, 20 $. — Corrientes 1211. 198 v. 16 Julio.

Dr. A. C. REBUFFO
Enfermos de los ojos
Consultas de 10 a 11 y 2 a 6 p. m.
Bmé. MITRE 1038

Dr. MAMERTO ACUÑA
Profesor de la Facultad de Medicina. Jefe del Servicio de Niños del Hospital Fernández. Médico del Hospital de Niños. — De 2 a 4 p. m., Maipú 817. 208 v. Julio 22.

Dr. A. NOCETI
Enfermedades de los ojos y perscripción de anteojos. De 1 a 6 p. m.
MAIPU 533 per.

Dr. MARTIN M. TORINO
Médico cirujano. Enfermedades crónicas e internas. Ha trasladado su consultorio a ARENALES 1640. Consultas de 1 a 2. 212 v. Julio 24.

Dr. E. G. FIGUEROA
Afecciones intestinales, estómago y abdominales, tratamiento especial de las hemorroides. — Santa Fe 1273. De 4 a 6 de la tarde.

Dr. CASTAÑEDA
Garganta, nariz y oído. Jefe de clínica de la especialidad en el Hospital Durand. — Esmeralda 821. — Consultas de 4 a 6. 336 v. 31 Mayo.

Dr. ESCOBAR BAVIO
Médico del Hospital San Roque. Consultas de 2 a 4 p. m., Las Heras 1877. U. T. 5728 Juncal.

Dr. DOMINGO M. CREMONA
Pueyrredón 1883. Consultas: 9 a 11 a. m., todos los días Lunes, miércoles y viernes de 1 a 3 p. m. Enfermedades de señoras e interna. 809 v. Julio 25.

Dr. ENRIQUE E. MANSON
Médico del Hospital Rivadavia. Señoras, Partos y Cirujía abdominal. — Consulta de 2 a 4. Montevideo 927. Director del Sanatorio Althabe. Crispo y Manson de la calle E. Unidos 1038.

ABOGADOS

Dr. FRANCISCO BEIRO
TALCAHUANO 287 U. T. 756 Libertad.

Dr. VICENTE C. GALLO
Estudio: Avenida de Mayo 1411
U. T. 665 (Libertad)

Dr. FERNANDO SAGUIER
Estudio: Florida 440.
U. T. 6087 (Avenida)

Dr. LEOPOLDO MELO
Estudio: Bmé. Mitre 311
U. T. 1913 (Avenida) y 1866 (Juncal)

Dr. ERNESTO CORVALAN
Estudio: Avenida de Mayo 981
U. T. 3900 (Libertad)

Estudio de los Dres.
CELESIA y SILVA
Tucumán 906, U. T. 1485 (Libertad)

Dr. LUIS J. ROCCA
Anchorena 626.—U. T. 841 (Mitre)

Dr. LEONARDO PEREYRA IRAOLA
Estudio: Florida 880, U. T. (Av.)
Esmeralda 1212, U. T. 1521 (Juncal)

Dr. VICTOR M. MOLINA
Estudio: Avenida de Mayo 605
U. T. 4254 (Avenida)

Dr. DOMINGO E. SALABERRY
Defensa 188

Dr. ANDRES FERREYRA
Estudio: Lavalle 1378
Unión Telefónica 4240 (Libertad)

Dr. RAUL MANRIQUE
Estudio: Sarmiento 2229
U. T. 6197 (Avenida) y 357 (Mitre)

Dr. JOSE M. GIUFFRA
Estudio: Talcahuano 446

Dr. PEDRO A. FOX
Estudio: B. Mitre 754

Dr. CARLOS F. MELO
Atiende personalmente su estudio de abogado
URUGUAY 546 U. T. 3781 (Lib.)

Dr. HIPOLITO LEYS
Estudio: Lavalle 930, U. T. 5608 (Lib.)

Dr. M. ALVAREZ COMAS
Abogado
U. T. 4554, Avenida Sarmiento 413

Dr. JULIO A. ROJAS
Estudio: Uruguay 546, Dpto. 3. — U. T. 1955, (Libertad).

L. BOUSQUET y Cía.
Asuntos judiciales. Cobranzas a comisión. Cangallo 521 Esc. 19. 1|112.

DENTISTAS

CLINICA DENTAL NOCTURNA Y DIURNA DEL
Dr. NATHAN BLITZ
Cirujano Dentista

De 8 a 12 a. m. y de 1 a 6 p. m.
Nocturna de 7 p. m. a 2 a. m. — Av. de Mayo 975, primer piso. — U. T. 1479 Libertad. — Buenos Aires.

MUNDO COMERCIAL

EXTERIOR

MERCADO COMERCIAL DE LONDRES

LONDRES, junio 22.—

Tipo de descuento del Banco de Inglaterra ... 5 o|o
Consolidados británicos 2 1|2 o|o ... 59 1|8

Títulos argentinos

Empréstito nacional 1897, 4 o|o ley número 3378 ... 70.—
Bonos Obras de Salubridad, etc., de Buenos Aires, 1891, 5 o|o ... 93 1|2
Empréstito Argentino de Obras Públicas, 1886, 5 o|o ... 99.—
Empréstito Argentino de Conversión 1889, en libras, 4 1|2 o|o ... 82 1|2
Empréstito Argentino interno de 1909 5 por ciento ... 91.—
Province of Buenos Aires 3 o|o to 3 1|2 por ciento, Loan of 1906 ... 49.—

BOLSA DE PARIS

PARIS, junio 22.—

Renta francesa, 3 o|o ... 63.25

BOLSA DE MONTEVIDEO

MONTEVIDEO, junio 22. — Poco comentario ofrece el movimiento de negocios realizado hoy en este mercado de valores; la situación es comparada a la de días anteriores, con poca diferencia, la misma. Las cotizaciones del cierre dentro del mismo margen. El detalle de los precios del día es este:

Empréstito de Conversión, a 83.50.
Vales del Tesoro a 101.
Deuda Interior, 101.10.

Movimiento del puerto

Entraron procedentes de ultramar: Aliotti, de Roterdam; Infanta Isabel de Borbón, de Barcelona; Fishpool, de Cardiff.

Sale para ésa el vapor Ciudad de Buenos Aires.

INTERIOR

BOLSA DE COMERCIO

Demanda y oferta de títulos

Los títulos que se mencionan a continuación, fueron solicitados hoy en compra en la Bolsa de Comercio:

Nuevo Banco Italiano, Mercado de Abasto Proveedor, La Cantábrica, La Mundial (Cía. de Seguros), Banco de la Provincia de Buenos Aires, Obligaciones de 8 o|o del Banco El Hogar Argentino, Banco Comercial Italiano, Cédulas Nacionales serie L, Cía. de Construcciones Urbanas y Rurales, Deuda Interna Pública de la Provincia de Mendoza de 8 o|o, Cédulas Hipotecarias de primera serie, Deuda Consolidada de la Provincia de Entre Ríos de 5 o|o, Mercado Central de Frutos, La Propiedad, La Clara (Molinos), Club Mar del Plata, Depósitos del Banco Francés, La Franco Argentina (Seguros), Bonos de Edificación Escolar de la Provincia de Entre Ríos de 6 o|o, Salinas Hnos. (Fca. de bolsas), La Edificadora, La Primitiva (Fca. de bolsas), La Ibero Platense (Seguros), La Hispano Argentina (Seguros), The River Plate Quebracho Co., Banco República del Paraguay (Asunción), Marina Mercante Argentina, Cía. de Petróleo del Golfo San Jorge, Banco Industrial Argentino, Cía. de Nafta de Comodoro Rivadavia, Cervecería Buenos Aires, Cía. de Navegación Nicolás Mihanovich Ltda., Cía. Constructora Nacional, Elaboración General del Plomo, Quebrachales Paraguayos, Gath y Chaves, Bilz (Fca. de bebidas sin alcohol), Viñedos y Bodegas Francisco Uriburu.

—Ofrecidos en venta se anotaron los siguientes: Banco Español del Río de la Plata, Cía. Argentina de Pesca, La Previsora (Seguros), Talleres La Unión, Cervecería Río II (preferidas), Thompson (Muebles), Banco Comercial Italiano, Gath y Chaves, Cía. Italo Argentina de Electricidad, Nuevo Banco Italiano, American Quebracho, Puerto Gallileo, Cía. Argentino Paraguaya de Maderas, Docks de Tránsito del Puerto de La Plata, Tramways Eléctricos del Sud, Cía. de Electricidad de Córdoba, El Fénix (Fca. de papel), Trasbordadores del Riachuelo.

Primera rueda

Cédula Hipotecaria Argentina de 6 o|o, antigua emisión, al contado: 5000 a 96; 28.500 a 96.10; total: 33.500.

Id. para mañana: 10.000 a 96.10.

Cédula Hipotecaria Argentina de primera serie, nueva emisión, ley 9155, al contado: 10.000 a 93.10; 1200 a 93.30; 8000 a 93.20.

Cédulas nacionales de la serie L, al contado: 100.000 a 96.50.

Id. íd. de la serie H, al contado: 6000 a 101.50.

Id. íd. de la serie J, al contado: 23.000 a 96.

Crédito Argentino de 1905, al contado: 104.000 a 89.

Conversión de Obligaciones del Banco de la Provincia de Buenos Aires, al contado: 2000 a 68.

Bonos Municipales de Pavimentación (cupón semestral), al contado: 89.900 a 74.10.

Certificados Municipales de 7 o|o, para mañana: 10.000 a 93.70.

Deuda Interna Consolidada de la Provincia de Buenos Aires de 6 o|o, 3.a serie, al contado: 2500 a 76.80; 5000 a 77; total: 8500.

Campos y Quebrachales Puerto Sastre (oro), para fin de mes: 800 a 3.35.

Id. para Julio 31: 1300 a 3.40.

Quebrachales Fusionados, al contado: 100 a 71.50.

REMATE DE TITULOS

Hoy se llevó a cabo en el recinto de la Bolsa de Comercio el remate de 300 acciones del Banco de Galicia y Buenos Aires, las cuales, vendidas en tres lotes, adquirieron los precios siguientes:

100 a 73.30 pesos m|n. cada una.
100 a 73.60 íd. íd. íd.
100 a 74.— íd. íd. íd.

La última cotización obtenida por este papel en la Bolsa, fué de pesos 73 m|n. c|u.

MERCADO DE CEREALES A TERMINO DE BUENOS AIRES

Primera rueda

La impresión que denotan las operaciones realizadas hoy en la primera rueda de este mercado, dan margen a la suposición de que los negocios en cereales tienden a una normalización sino del todo completa, por lo menos regular, pues así las partidas registradas hoy acusan firmeza en los precios, desprendiéndose de ellas, a la vez, una pequeña mejora.

El detalle de los negocios realizados es el siguiente:

Trigo: entrega sobre dársena, para Julio, 600 toneladas a 7.21; para Agosto, 200 íd., a 7.22; para Septiembre, 200 íd. a 7.27.

Maíz: entrega sobre dársena, para Septiembre, 200 toneladas, a 4.32.

MERCADO DE CEREALES A TERMINO DE ROSARIO

Primera rueda

Las operaciones en cereales anotadas hoy en la primera hora oficial de negocios de este mercado, fueron las siguientes:

Maíz: para Julio, 200 toneladas, a 3.87.
Lino: para Julio, 100 toneladas, a 11.25.

BOLSA DE CEREALES

Entradas de hoy en el Once:

Trigo, 5.315 bolsas; maíz, 5.057; lino, 89; avena, 1.462; nabo, 1.300; cebada, 464; alpiste, 280; pasto, fardos grandes, 1.157 y 2.272 chicos.

VENTAS DE HOY

Trigo Barletta. — 415 bolsas Once, a pesos 7.30.
Trigo Pampa. — 616 bolsas Once, a 7.95.
Trigo Húngaro. — 400 bolsas Sola, a 7.60.
Trigo Ruso. — 496 bolsas Sola, a 7.40.
Trigo, varias clases. — 5700 bolsas Sola, a 7.40; 171 íd. Sola, 7.30; 100 íd. Once, 7.00; 100 íd. íd., 7.00.
Nabo. — 590 bolsas, Bs. As., a pesos 13.70; 135 íd. Once, 13.50; 18 íd. Sola, 12.10; 108 íd. Bs. As., 12.00; 102 íd. íd., 12.00; 12 íd. Once, 11.60.
Alpiste. — 268 bolsas Once, a 6.50.
Alfalfa. — 67 bolsas Sola, a 8.00.
Cebada. — 235 bolsas Bs. As., 420.
Maíz amarillo. — 198 bolsas Sola, a 4.00; 150 íd. Once, 4.00; 154 íd. íd., 4.00; 290 íd. íd., 3.95; 557 íd. Bs. As., 3.95; 710 íd. íd., 3.95; 750 íd. íd., 3.95; 750 íd. íd., 3.95; 750 íd. íd., 3.95; 445 íd. Lacroze, 3.95; 465 íd. íd., 3.95; 453 íd. íd., 3.95; 333 íd. Once, 3.90; 320 íd. íd., 3.90; 300 íd. íd., 3.80.

MERCADO CENTRAL DE FRUTOS

Se descargaron en este mercado 31 vagones con los siguientes frutos:

7.547 kilos de lana, 681 atados de cueros lanares, 1.746 cueros vacunos, 168 cueros de potros, 84 bultos de cerdas, 23 cascos de grasa, 85 atados de cueros varios.

VENTAS DE HOY

Lana Cruza, gruesa. — 1000 kilos a pesos 13.—; 2000, 12.—; 1500, 10.50; 1000, 9.10.
Segunda esquila. — 3000 kilos, a pesos 13.50; 2000, 12.50; 1000, 12.—; 3000, 11.80; 400, a 11.50; 2000, 11.—; 8000, 10.80; 4000 10.—; 1000, 8.—; 2000, 7.—.
Gatos. — 20 cs. a pesos 0.80.
Sebo derretido. — 7 cs. a pesos 3.70; 6, 3.60; 10, 3.00.
Sebo pisado. — 8 cs. a pesos 2.80; 6, 2.50; 7, 2.40.
Pieles lanares, estación consumo. — 1700 kilos a pesos 1.15; 300, 1.12; 600, 1.10; 600, 1.08; 400, 1.05; 700, 1.03; 200, 1.—; 500, 0.90; 200 0.90; 400, 0.87.
Mortecino. — 1600 kilos, a pesos 0.95; 300, 0.92; 500, 0.90; 100, 0.88; 400, 0.80; 700, 0.83; 300, 0.80; 300, 0.75; 200, 0.90; 400, 0.87.
De Entre Ríos. — 100 kilos, a pesos 0.95.
Pelado consumo. — 100 kilos a pesos 0.90; 200 0.88; 200, 0.80.
Mortecino. — 100 kilos, a pesos 0.40; 100, 0.30; 200, 0.30.
Cueros vacunos. — 85 cueros, a pesos 16.30; 100, 16.—; 50, 15.70; 100, 15.50; 130, 15.20; 200, 15.—; 50, 14.50; 100, 14.—; 50, 13.—.
Becerros. — 150 c., a pesos 19.—; 200, 18.—; 50, 18.—.
Nonatos. — 100 cs. a pesos 19.—; 250, 18.60; 100, 18.—.
Potros. — 50 cs. a pesos 11.—; 30, 10.70; 50, 10.20; 20, 10.—; 20, 9.20.
7000 cs. de Entre Ríos a pesos 6.30 oro.
Cerdas. — 100 kilos, a pesos 14.50; 300, 14.—; 200, 13.50; 300, 13.—; 400, 12.50; 500, 12.—; 300, 11.80; 400, 11.50; 700, 11.—; 300, 10.80; 400, 10.—.
Corderitos. — 10 docenas, a pesos 1.60; 12, a 1.—.
Nutria. — 120 kilos, a pesos 2.90; 100, 2.70; 30, 2.60; 1000, 2.50; 200, 2.30; 400, 2.20; 150, 2.—; 100, 1.80.
Zorros. — 40 cs. a pesos 1.70; 20, 1.30; 30, 1.—.
Liebres. — 50 cs. a pesos 0.20.

MERCADO DE VACUNOS (LINIERS)

Sin cambios de importancia, continuaron hoy las operaciones en este mercado. Los compradores de ambas categorías, siguen operando con límites bajos, más aún si se tiene en cuenta la importancia de la entrada habida hoy, que superó a la demanda, influyendo a que la colocación del ganado se efectuara con condiciones desfavorables, especialmente en los lotes de hacienda regular, con destino al frigorífico.

La entrada de hoy en este mercado fué de 4238 cabezas, clasificadas en la siguiente forma: novillos 2671, vacas 1151, terneros 403 y 13 bueyes. Porcinos entraron 1196.

Los precios corrientes de la mañana, fueron los siguientes:

Bueyes para consumo, de $ 86 a 193; novillos mest. esp. para frigorífico, de 182.50 a 198; novillos íd. íd., de 165 a 175; novillos gordos íd., de 145 a 162; novillos para consumo, de 53.50 a 142; novillitos para consumo, de 40 a 119; vacas para frigorífico, de 140 a 155; vacas para consumo, de 43 a 136.50; vaquillonas para consumo, de 40 a 112; terneros para consumo, de 15 a 72.

Para porcinos los precios variaron entre $ 0.25 a 0.32 el kilo.

VENTAS DE HOY

Bargo Lascurain y Etchegaray—
49 novillos carne gorda La Pampa, $ 140.

Apheca y Cía. Juan—
100 novillos carne gorda F. Central, $ 142; 24 vacas carne gorda íd., 90; 1 novillo flaco íd., 80.

Ancasgasti Juan—
15 terneros buenos Lincoln, $ 57; 15 terneros buenos íd., 48.

Arancet y Cía. Pedro—
40 novillos carne gorda La Pampa, $ 120; 33 vaquillonas gordas íd., 100; 17 vaquillonas m. gordas Alsina, 110; 7 vacas m. gordas íd., 122; 13 vacas carne gorda Pampa, 105; 11 vacas carne gorda íd., 85; 26 novillos carne gorda íd., 125.

Abello y Cía. S.—
32 vacas carne gorda Villegas, $ 135.

Bracht y Cía.—
4 novillitos buena carne Santa Fe, $ 64.50; 10 novillitos carne gorda íd., 77; 10 novillitos carne gorda íd., 77; 2 novillitos buena carne íd., 69; 16 novillitos buena carne íd., 65.50; 6 novillitos buena carne íd., 63.50; 68 novillos m. gordos Viamonte, 160.

Arceno Hnos. Fortunato B.—
18 vacas m. especiales García, $ 132.

Banco Ganadero Argentino—
2 bueyes m. especiales Matanza, $ 198; 5 bueyes buena carne íd., 100; 1 buey buena carne Chivilcoy, 100; 2 vacas carne gorda íd., 95; 4 vacas m. especiales íd., 135; 4 vaquillonas buena carne íd., 68.

Cresno y Rodríguez—
79 novillitos buena carne Santa Fe, $ 75; 1 vaca gorda íd., 110; 1 novillo carne gorda íd., 105; 3 vacas carne gorda íd., 80; 1 toro gordo íd., 150; 1 toro carne gorda íd., 130; 2 terneros regulares íd., 25.

Chanar y Cía. Juan—
15 novillitos carne gorda San Luis, $ 75; 31 terneros buenos Córdoba, 65.

Crotto Hermanos—
20 vacas m. especiales Cañuelas, $ 135; 40 vacas m. gordas íd., 120; 13 vacas carne gorda íd., 92.

Cuestas Zenón—
100 novillos buena carne Santa Fe, $ 90.

Ceballos y Cufré—
60 novillos carne gorda [illegible]
60 novillos m. gordos Córdoba, $ 160; 33 novillos carne gorda íd., 125; 22 novillitos especiales íd., 115.

Casel, Corill Jones y Cía.—
10 terneros mest. especiales Villegas, $ 82; 17 terneros especiales íd., 72.

Cucullo Felipe L.—
60 novillos m. especiales G. Pintos, $ 198; 23 vacas especiales íd., 125; 8 vaquillonas carne gorda Giles, 92; 15 novillitos carne gorda íd., 98; 8 vaquillonas carne gorda íd., 92; 25 vacas carne gorda Santa Fe, 97; 16 vaquillonas carne gorda íd., 75; 12 terneros regulares 9 Julio, 32; 20 novillos carne gorda íd., 125.

De los Santos y Cía. José C.—
24 novillos m. gordos Vecino, $ 160.

Devoto y Cía. Tomás—
6 vacas m. gordas Córdoba, $ 120; 1 novillo m. gordo íd., 165; 2 vacas carne gorda íd., 90; 6 novillos carne gorda íd., 137; 5 novillos carne gorda íd., 137; 6 toros buena carne Matanza, 90; 17 novillos flacos íd., 83; 2 terneros mamones íd., 15; 3 terneros regulares íd., 32; 16 novillos flacos íd., 73; 2 novillitos flacos La Pampa, 55; 1 novillito flaco íd., 40; 12 novillitos carne gorda íd., 77; 20 novillos carne gorda E. Ríos, 115; 19 novillos buena carne íd., 90; 12 novillitos flacos íd., 53; 13 novillitos buena carne S. Luis, 60.

Elordy y Cía. Juan—
30 novillos carne gorda La Pampa, $ 133; 44 novillitos m. gordos íd., 109; 1 novillito buena carne íd., 62.

Gioja y Etchart—
2 vacas especiales Caseros, $ 125; 12 vaquillonas carne gorda íd., 95; 2 terneros buenos íd., 55; 1 toro carne gorda íd., 135.

Guillón y Cía. Rodolfo—
22 vaquillonas m. gordas La Pampa, $ 107.

Goñi e hijos Ignacio—
30 vaquillonas carne gorda La Pampa, $ 85; 24 vacas carne gorda íd., 101.

González y Bascarat—
8 vaquillonas carne gorda Río IV, $ 85; 5 terneros mamones íd., 20; 13 terneros buenos íd., 40; 2 vacas m. gordas íd., 115; 4 vaquillonas buena carne íd., 73; 17 terneros gordos íd., 60.

Lourtet Hnos. y Cía.—
22 vacas especiales A. Alsina, $ 125; 18 novillos m. gordos íd., 160.

Lizarralde Hnos.—
30 novillos carne gorda Córdoba, $ 135; 3 toros carne gorda íd., 125; 11 novillitos m. especiales íd., 115.

Lanusse Pedro y Antonio—
23 novillos flacos Córdoba, $ 80.50; 2 novillos buena carne íd., 86; 16 toros carne gorda G. Pinto, 137.50; 5 novillos carne gorda La Pampa, 135; 16 novillos buena carne íd., 81; 31 novillos especiales íd., 169; 1 vaca flaca Córdoba, 43; 1 toro carne gorda íd., 146; 6 terneros gordos íd., 65; 6 novillos buena carne íd., 80; 11 novillos buena carne íd., 85; 15 novillitos carne gorda Córdoba, 86.50; 6 vacas buena carne íd., 75.50; 5 vacas buena carne íd., 70; 20 novillitos buena carne íd., 73.10; 11 vacas gordas íd., 109; 14 vacas gordas íd., 114; 17 novillos flacos íd., 72.50; 114 novillos m. especiales íd., 190; 4 vacas gordas Rojas, 111; 7 vacas m. gordas íd., 121; 1 buey carne gorda Lincoln, 142; 2 vacas carne gorda íd., 105; 7 novillos carne gorda íd., 131; 9 vacas flacas G. Pinto, 45; 2 toros carne gorda íd., 134; 4 vcas carne gorda íd., 84; 2 vacas m. gordas íd., 116.50; 2 novillos flacos íd., 55.50; 28 novillos flacos íd., 69; 8 vaquillonas flacas íd., 51; 2 novillos buena carne íd., 96; 3 terneros regulares íd., 81.50; 31 novillos carne gorda íd., 133; 19 vacas gordas La Pampa, 108; 13 vacas m. especiales íd., 134; 5 novillos carne gorda íd., 135; 6 novillos flacos íd., 81; 3 toros m. gordos Alsina, 168; 29 novillos gordos íd., 147; 17 vaquillonas carne gorda Caseros, 81.50; 8 toros carne gorda Bolívar, 121; 7 toros buena carne íd., 96; 36 novillos m. gordos San Luis, 159.

Lalor Juan—
19 terneros buenos, Córdoba, 47; 16 terneros buenos, íd. 53.50; 1 novillo c. gorda, 9 de Julio, 123; 3 novillos b. carne, íd. 88; 1 novillo flaco, íd. 61; 13 novillos c. gorda, íd. 106; 17 novillos c. gorda, S. Fe, 119; 23 novillos c. gorda, íd. 144; 14 novillos g. y c. gorda, íd. 135; 21 novillos c. gorda, íd. 122; 40 novillos m. gordos, S. Antonio, 165; 4 novillos c. gorda, íd. 128; 4 novillitos b. carne, Matanza, 61.50; 3 vaquillonas flacas, íd. 40; 2 vacas flacas S. Fe. 57; 1 vaquillona g. y c. gorda, íd. 90; 8 novillos flacos, íd. 69; 5 novillos b. carne, íd. 92; 6 vaquillonas b. carne, íd. 69.50; 11 vacas c. gorda, íd. 81; 5 vaquillonas b. carne, íd. 69.50; 6 novillitos b. carne, íd. 57; 1 ternero regular, íd. 36; 1 vaca flaca, íd. 25; 14 terneros buenos, íd. 45.50; 6 terneros buenos, íd. 50.50; 1 ternero regular, íd. 30; 1 vaquillona flaca, íd. 40; 12 vaquillonas c. gorda, Azul, 81; 18 vacas flacas, La Pampa, 56; 21 vacas b. carne, La Pampa, 71.50; 9 vacas b. carne, íd. 60; 4 novillos c. gorda, íd. 119.50; 2 vacas m. gordas, íd. 119; 13 vaquillonas b. carne, Pellegrini, 67; 13 novillitos c. gorda, íd. 75.50; 9 terneros gordos, íd. 65; 2 novillitos g. y c. gorda, Córdoba, 97; 15 vaquillonas g. y c. gorda, íd. 92; 17 vaquillonas c. gorda, íd. 87; 15 terneros m. gordos, íd. 72.50; 20 novillitos b. carne, íd. 65; 1 novillito g. y c. gorda, íd. 93; 14 vaquillonas b. carne, íd. 69.50; 21 terneros gordos, íd. 63; 23 terneros gordos, íd. 61.50; 1 vaquillona b. carne, íd. 70.

Cooperativa de Hacendados—
5 novillos c. gorda, Pellegrini, 85; 6 terneros gordos, íd. 69; 14 terneros gordos, íd. 60; 38 vacas m. gordas, Azul, 115; 21 vacas c. gorda, Chascomús, 90; 3 vacas gordas, íd. 110; 22 vacas m. gordas, Macachín, 117.

Méndez Hnos. y Cía.—
21 novillos m. especiales, Mar Chiquita, 182.50.

Mihura Hnos.—
66 novillos c. gorda, Cordoñez, 120.

Maraspín y Cía. Andrés—
10 bueyes especiales, Lincoln, 180.

Nale Repetto y Cía.—
58 novillos b. carne, Córdoba, 95; 8 novillos c. gorda, América, 127; 6 novillos c. gorda, íd. 102; 1 novillo c. gorda, íd. 100; 6 novillos criollos b. carne, Córdoba, 90; 20 novillos criollos flacos, íd. 74; 1 novillo criollo b. carne, íd. 85; 11 terneros gordos, íd. 59; 6 vaquillonas flacas, íd. 55.

Palau y Cía. Sebastián—
20 vacas gordas, Córdoba, 108.

Peña y Cía. Julio L.—
3 novillos gordos, Luján, 145; 43 novillos c. gorda, íd. 118; 7 vaquillonas especiales, Rivadavia, 112.

Petersen y Gutiérrez—
60 novillos gordos, Ayacucho, 145.

Oscamou y Cía.—
20 vacas g. y c. gorda, Las Flores, 96.

Rodger y Cía. Gmo. H.—
23 novillos flacos, Córdoba, 80.50; 16 toros flacos, G. Pintos, 86; 2 novillos g. y c. gorda, La Pampa, 137.50; 5 novillos g. y c. gorda, íd. 135; 31 novillos especiales, íd. 169.

Salaberry y Bercetche—
2 vaquillonas b. carne, Cañuelas, 63.50; 3 novillitos g. y c. gorda, íd. 91; 5 vacas m. especiales, íd. 142; 6 vaquillonas c. gorda, E. Ríos, 80; 14 vacas c. gorda, íd. 83; 12 vacas c. gorda, íd. 81; 5 vaquillonas b. carne, íd. 71; 7 vacas b. carne, íd. 78.50; 10 vacas c. gorda, íd. 82.50; 12 novillos c. gorda, íd. 121; 6 novillos c. gorda, íd. 106; 18 novillos c. gorda, Córdoba, 1?0; 10 novillos c. gorda, íd. 115.50; 4 vacas excepcionales, T. Lauquen, 155; 56 novillos gordos, íd. 150; 2 terneros regulares, Córdoba, 24; 10 terneros regulares, íd. 30; 12 terneros regulares, íd. 30.50; 3 terneros buenos, íd. 43.50; 8 terneros regulares, íd. 30; 6 novillos g. y c. gorda, íd. 137; 3 novillos c. gorda, íd. 111; 22 novillos especiales, íd. 168; 8 vacas m. especiales, Casares, 136.50; 5 vacas gordas, íd. 114; 5 vacas m. gordas, íd. 117; 100 novillos especiales, Azul, 168; 2 bueyes g. y c. gorda, Rodríguez, 133; 52 novillos gordos, íd. 148.

Santamarina e hijos—
29 vacas c. gorda, T. Lauquen, 88; 9 vaquillonas c. gorda, íd. 82.

Schoó y Cía. Alejandro—
12 vacas gordas, C. Tejedor, 112; 4 vacas gordas, íd. 108; 12 vacas c. gorda, íd. 102; 10 vacas g. y c. gorda, íd. 94.

Sansot Beltrán—
23 novillos m. gordos, Caseros, 160; 10 novillos especiales, Saavedra, 175; 42 vacas g. y c. gorda, La Pampa, 100; 3 vacas c. gorda, íd. 80; 14 novillitos m. especiales, íd. 119; 14 novillitos c. gorda, íd. 88; 19 vaquillonas c. gorda, Azul, 76; 6 terneros regulares, íd. 25; 25 terneros regulares, íd. 38.

Unzué Alzaga y Cía.—
18 vacas m. especiales, Junín, 140; 36 novillos gordos, C. Tejedor, 150; 17 toros g. y c. gorda, Pehuajó, 143; 10 novillos m. gordos, íd. 162.

VENTA DE CERDOS

Arzeno Hno. Fto. B.—
54 cerdos buenos, 25 de Mayo, 0.28 el kilo.

Cooperativa de Hacendados—
20 cerdos especiales, A. Alsina, 0.30; 31 cerdos especiales, íd. 0.30.

Caniquiery Casouz y Cía.—
50 cerdos buenos, Junín, 0.29.

De Lellis y Fages Hnos.—
76 cerdos buenos, Lincoln, 0.29; 40 cerdos especiales, C. Casares, 0.30; 20 cerdos especiales, Bolívar, 0.32.

Cucullo Felipe L.—
34 cerdos especiales, Viamonte, 0.32.

Douds D. D. Ramsay—
72 lechones regulares, La Pampa, 4.50 cada uno.

Goñi e hijos Ignacio—
20 cerdos especiales, Castelli, 0.32.

Lalor Juan—
50 cerdos buenos, Córdoba, 0.28; 49 cerdos regulares, íd. 0.27; 57 cerdos regulares, Bolívar, 0.27; 20 cerdos especiales, Rivadavia, 0.30; 20 cerdos especiales, Bragado, 0.32; 55 cerdos buenos, Viamonte, 0.28.

Lanusse Pedro y Antonio—
11 cerdos regulares, Matanza, 0.27; 8 cerdos buenos, E. Ríos, 0.29; 10 cerdos flacos, íd. 10.00 cada uno; 35 lechones buenos, íd. 6.50 c|u.; 25 cerdos buenos, Viamonte, 0.28 1|1 el kilo.

Méndez Hnos. y Cía.—
44 cerdos especiales, 9 de Julio, 0.30.

Palacios Hnos.—
18 cerdos buenos, 25 de Mayo, 0.28; 20 cerdos regulares, íd. 0.26.

Unzué Alzaga y Cía.—
20 cerdos especiales, Junín, 0.32; 44 cerdos flacos T. Lauquen, 0.25; 48 cerdos buenos, íd. 0.28.

Rodríguez Gabino—
44 cerdos regulares, Ayacucho, 0.27.

Vela P. Alberto y Pelito—
70 cerdos buenos, Saladillo, 0.23 1|2.

MERCADO DE LANARES (TABLADA)

Con plaza floja para todas las categorías iniciáronse hoy las operaciones en este mercado.

Durante toda la mañana no hubo cambios en los precios, [illegible] las cotizaciones [illegible], notándose siempre poco interés en efectuar transacciones de parte de los compradores.

La entrada del día fué de 10.457 animales, habiéndose vendido durante la mañana 9985 cabezas, clasificadas en esta forma:

La Plata Cold Storage 893, Compañía Sansinena 1437, La Blanca 1206, Argentino Central 624, Armour 1723, The Smithfield 1036 y 3066 para los matarifes locales.

Los precios extremos de la mañana fueron los siguientes:

Capones para frigorífico, desde $ 10.60 a 16.20; íd. para matadero, de 16.80 a 19.50; ovejas para matadero, de 11.30 a 20; borregos para matadero, de 7 a 9; íd. para frigorífico, de 9.30 a 12.

VENTAS DE HOY

Elordy y Cía. Juan—
419 borregos Frigorífico Catriló, $ 10.20.

Dubox y Rivera Ocantos—
69 capones Frigorífico Peralta, $ 15.50; 200 borregos pelados Frig. Galia, 10.20.

Lalor Juan—
99 capones Frigorífico Mercedes, $ 12.50; 66 capones Frigorífico Lavalle, 11.50; 44 borregos Frigorífico íd., 10.

Urtizun hijo Martín—
298 capones Matadero Telar, $ 12.50; 60 capones Frigorífico íd., 12.50; 104 ovejas Matadero Mackenna, 9; 114 borregos Frigorífico Fortuna, 10; 13 ovejas Matadero íd., 11.50.

Bellocq e Hita—
100 capones Frigorífico M. Cané, $ 13.30.

Palan Sebastián—
180 capones Frigorífico L. Toro, $ 12.

Ardohain Miguel—
21 capones Frigorífico Murature, $ 12.20; 21 borregos Matadero íd., 9.30; 72 borregos Matadero íd., 8.50.

Méndez Hnos. y Cía.—
256 borregos Frigorífico Corti, $ 10.30.

Santamarina hijo—
56 capones Matadero Rocha, $ 19; 214 capones Frigorífico íd., 17.

González y Bascarán—
65 ovejas Matadero Mackenna, $ 17.50; 110 ovejas Matadero íd., 14.30.

Bargo Lascurain y Etchegaray—
87 capones Frigorífico Muñoz, $ 17.60; 113 capones Frigorífico La Colina, 15.50; 33 borregos Frigorífico íd., 11.20.

Rodger y Cía. Guillermo—
53 borregos Frigorífico L. Oscura, $ 12.80.

Lanusse Pedro y Antonio—
23 ovejas Matadero Rodríguez, $ 12.50; 17 corderos Matadero íd., 7; 10 borregos Matadero íd., 10; 87 capones íd. Magdala, 11.50; 310 capones invernada íd., 10.50.

Sansot Beltrán—
50 capones Matadero L. Leache, $ 17.50; 95 capones Matadero íd., 16.50; 173 capones Frigorífico íd., 15; 89 capones Frigorífico Armas, 15.50.

Cascallares Cendoya—
88 corderos Matadero L. Oscura, $ 6.50.

Mantel y Cía.—
99 capones Frigorífico Hinojo, $ 14.00.

Abello y Cía. S.—
87 capones Frigorífico Van Praet, $ 14.80; 32 capones Frigorífico íd., 10.80; 15 capones Matadero íd., 13; 26 borregos Matadero íd., 9.

Devoto y Cía. Tomás—
300 borregos pelados Matadero V. Palería, pesos 8; 387 borregos pelados Matadero íd., 7.90; 71 borregos pelados íd., 9; 449 capones Frigorífico Etruria, 12.10; 24 capones Frigorífico C. Verde, 15; 9 borregos pelados íd., 11; 105 borregos pelados Pico, 8.50.

Bayona y Ferrazzini—
125 borregos Frigorífico Bagual, $ 12.20.

Etcheverry y Cía. José—
93 borregos Frigorífico La Madrid, $ 12.50.

Salaberry y Bercetche—
12 capones Matadero Fair, $ 19.50; 67 capones Frigorífico íd., 16.20; 15 ovejas Matadero íd., 14.70; 250 borregos Matadero La Pencal, 9.30; 117 borregos Frigorífico íd., 9.70; 30 borregos Matadero íd., 9.30; 118 corderos Matadero Ardoqui, 6.50.

Lizarralde Hermanos—
30 ovejas Matadero Mackenna, $ 12; 77 borregos Matadero íd., 9.80.

Arbeca y Cía. Juan—
302 borregos Frigorífico Pico, $ 11.30.

Podestá y Cía.—
70 capones Frigorífico Timote, $ 15.10; 134 borregos Frigorífico íd., 11; 15 ovejas Matadero íd., 13.50.

Iraizoz Suc. de Martín—
50 capones Frigorífico Vivoratá, $ 18.50; 49 capones Frigorífico íd., 16.80; 597 capones Frigorífico Iraizoz, 15.20; 96 ovejas Matadero íd., 15.

Chanar y Cía. Juan—
95 borregos Matadero Cabildo, $ 9.10; 201 borregos invernada íd., 10; 42 capones Frigorífico Cappillo, 15.50; 45 ovejas Matadero íd., 13; 100 borregos Matadero Salas, 8.50; 65 capones Frigorífico Riglos, 15.40; 102 borregos íd. íd., 12.80; 119 capones Matadero Gondra, 18; 29 capones Frigorífico Colina, 16; 61 borregos íd., 12.

Lanús Florencio y A. F.—
34 ovejas peladas Matadero, Pringles, $ 14.70; 25 borregos pelados Frigorífico íd., 7; 22 borregos Frigorífico íd., 9.30; 29 borregos íd., 7.30; 131 borregos Frigorífico Anchorena, 10.20; 81 borregos Frigorífico íd., 7.80.

Arancet Pedro—
91 capones Frigorífico Catriló, $ 14.80; 98 borregos Frigorífico íd., 12; 50 borregos Frigorífico Thames, 9.80; 72 borregos Matadero íd., 8.50; 81 borregos Matadero Fortuna, 10.80; 20 ovejas Matadero íd., 20.50; 56 ovejas Matadero íd., 15.50; 19 ovejas Matadero íd., 12.50.

ADUANA

RECAUDACION

La aduana de la capital recaudó desde el 1.o de enero hasta la fecha por derechos de importación, almacenaje, eslingaje, sellos y adicionales, pesos 48.465.730.65 curso legal.

Diferencia a favor del corriente año, pesos 7.630.595.73 curso legal.

EXPORTACION DE PRODUCTOS DEL PAIS

Se han exportado en el día de ayer por el puerto de la capital los siguientes productos:

Para Liverpool: 1.275.410 kilos cuartos vacunos congelados; 270.600 kilos reses carneros íd., 150.000 kilos lana; 1.600.000 kilos trigo; 320.000 kilos sebo.

Para Londres: 850.000 kilos cuartos vacunos congelados; 89.800 kilos reses carnes íd., 112.050 kilos carne vacuna conservada, 25.000 kilos manteca.

Para Copenhague: 890.000 kilos trigo; 445.000 kilos maíz.

Para Burdeos: 2.400.000 kilos maíz; 860.950 kilos harina; 565.780 kilos lana; 45.000 kilos cerda.

Para Marsella: 735.870 kilos avena; 1.235.000 kilos maíz.

Para Génova: 770.000 kilos trigo; 900.000 kilos maíz; 86.000 kilos lana.

Para San Vicente a órdenes: 1.380.000 kilos pasto; 2.200.000 kilos maíz; 1.070.000 kilos trigo; 850.500 kilos rollizos quebracho.

Para Nueva York: 530.780 kilos lino; 200.000 kilos extracto quebracho, 121.880 kilos lana.

MARÍTIMAS

Marea y viento

Desde las 6 hasta las 9 a. m. de hoy, según el semáforo del Riachuelo:

6 a. m., 21 pies, 8 pulgadas; viento S. O.
7 a. m., 22 pies; viento S. O.
8 a. m., 23 pies; viento S. O.
9 a. m., 23 pies, 4 pulgadas; viento S. O.

Vapores esperados

Británico Highland Heather, de Zárate, en la dársena norte a completar.

Id. Sabia, de Newport en el dock sud, con carbón.

Id. Fartary, de Rosario, en la dársena norte a completar.

Mañana Español Infanta Isabel de Borbón, de Barcelona en la dársena norte con pasajeros y carga.

Holandés Zeelandia, de Amsterdam, en la dársena norte con pasajeros y carga.

Vapores a salir

Nacional Vaquillona, del dique 1 para Rosario a cargar, salió a las 7 a. m.

Id. Toro, del dique 2 para Porto Alegre con pasajeros y carga, salió a las 8 a. m.

Id. Roma, de la Boca para Porto Alegre, con pasajeros y carga.

CASA VACCARO
ESTABLECIDA EN EL AÑO 18[illegible]
Para el Cambio General de Moneda y la compra y venta de Acciones y Títulos de renta Nacionales, Provinciales y Extranjeros es la casa más recomendada de la República.
SEVERO VACCARO
AV. DE MAYO 546 - Buenos Aires

Británico Drina, de la dársena norte para La Plata a completar.

Id. Highland Prince, del dique 2 para Rosario con carga.

Id. Givent, de la dársena sud para Bahía Blanca a cargar, salió a las 6 a. m.

Id. Horatius, del dique 2 para Rosario a cargar.

Transporte nacional Ministro Ezcurra, de la dársena sud para Comodoro Rivadavia, a cargar, salió a las 8 a. m.

Mañana: Británico Demerara, de La Plata para Liverpool con pasajeros y carga.

Vapores de los ríos

Llegaron: Ciudad de Montevideo, de Montevideo.
Viena, de Salto y escalas.
Luna, de Carmelo.
Salen: Lambaré, para Asunción y escalas, salió a las 10 a. m.
París, para Salto y escalas, salió a las 11 a. m.
Dolores Barthe, para Posadas y escalas, salió a las 10 a. m.
Ciudad de Montevideo y Cabo Santa María, a las 10 p. m. para Montevideo.
Mañana llegará de Asunción y escalas, el vapor Formosa.

Línea de la costa sud

Asturiano, de Punta Arenas para ésta, salió hoy de Madryn.
Pellegrini, de San Antonio para ésta, saldrá hoy de Bahía Blanca.
Argentino, de ésta, llegó ayer a Punta Arenas.
Presidente Quintana, de Comodoro Rivadavia para ésta, llegó el 20 a Madryn.
Presidente Mitre, de ésta para Río Gallegos, salió ayer de Pyrámides.
Camarones, en ésta.
Unión, de ésta para Patagones, llegó el 20 a Bahía Blanca.
Independencia, en Bahía Blanca.
Río Negro, salió el 17 de ésta para San Antonio.
Atlántico, de Punta Arenas para ésta, llegó el 19 a Río Gallegos.

Línea del Brasil

Novillo, en ésta.
Dalmata, en Paranaguá.
Libertad, en Santos, saldrá el 24 para ésta.
Pomona, salió el 20 de Porto Alegre para ésta.
Porvenir, en Paranaguá.
Benjamín, salió el 13 de Bahía Blanca para Santos.
Roma, salió hoy de ésta para Porto Alegre.
Brasil, salió el 19 de San Gerónimo para ésta.
Juanita, salió el 16 de La Plata para Río de Janeiro.
Perú, en ésta.
Vaquillona, salió hoy de ésta para Rosario.
Toro, salió hoy de ésta para Porto Alegre.

POSICION DE LOS VAPORES DE PASAJEROS

De la Mala Real Inglesa

Araguaya, de ésta para Liverpool, salió el 18 de Río Janeiro.
Amazon, salió el 14 de Liverpool para ésta.
Demerara, saldrá mañana de La Plata para Liverpool.
Desna, en Liverpool.
Darro, en Liverpool.
Deseado, salió el 17 de Liverpool para ésta.
Drina, saldrá el 26 de La Plata para Liverpool.

De Lamport y Holt

Byron, de Nueva York para ésta, salió el 11 de Bahía.
Vasari, salió el 17 de Nueva York para ésta.
Vauban, en ésta, saldrá el 25 para Nueva York.
Vestris, en Nueva York.
Verdi, en Nueva York.

De la Nelson Line

Highland Piper, salió ayer de La Plata para Londres.
Highland Rover, de Londres para ésta, salió el [illegible] de La Coruña.
Highland Pride, de Londres para ésta, salió el 18 de Vigo.
Highland Loch, en Londres, saldrá hoy para ésta.
Highland Laddie, llegó el 18 a Londres.
Highland Glen, salió el 30 de La Plata para Londres.
Highland Corrie, salió el 6 de La Plata para Londres.
Highland Scot, saldrá el de La Plata para Londres.

Del Lloyd Real Holandés

Frisia, en Amsterdam, saldrá el 13 de Julio para ésta.
Hollandia, salió ayer de Amsterdam para ésta.
Zeelandia, de Amsterdam para ésta, llegará hoy a Montevideo.
Gelria, en Amsterdam.

De la Sud Atlantique

Sequana, salió el 13 de ésta para Burdeos.
Garonna, de ésta para Burdeos, salió el 26 de Río de Janeiro.
Samara, de Burdeos para ésta, salió el 18 de Lisboa.
Liger, salió el 17 de ésta para Burdeos.
Flandre, en Burdeos.

De los Transportes Marítimos

Pampa, de ésta para Marsella, salió el 16 de Río Janeiro.

De la Trasatlántica Española

León XIII, de ésta para Bilbao, salió el 17 de Montevideo.
P. de Satrústegui, de ésta para Bilbao, salió el 18 de Río de Janeiro.
Reina Victoria Eugenia, de ésta para Barcelona, salió el 20 de Cádiz.
Infanta Isabel de Borbón, de Barcelona, llegará hoy a ésta.

De la línea Pinillos

Valbanera, en ésta.
Catalina, de ésta para Barcelona, pasó el 11 por Ecuador.
Balmes, de ésta para Barcelona, salió el 11 de Santos.

Del Lloyd Sabaudo

Tomaso di Savoia, en Génova.

De la Ligure Brasiliana

Garibaldi, de Génova para ésta, llegará hoy a Santos.
Cavour, salió el 31 de ésta para Génova.

Del Lloyd Italiano

Indiana, en viaje de Génova para ésta.

Entradas y salidas de buques de Ultramar habidas en el puerto de la capital, desde las 8 a. m. de ayer hasta las 8 a. m. de hoy.

Entradas: vapor norteamericano Winebago, íd. brasileño Campinas, íd. británico Emma, íd. español Chachán, íd. griego Mina.

Salidas: vapor británico Invernaid, íd. íd. Kelvindale, barca nacional Dora, vapor británico Helmslocis, íd. nacional Vaquillona, íd. íd. Toro, transporte nacional Ministro Ezcurra, vapor británico Givent.

Movimiento habido en el puerto de la capital en el día de ayer

Descargaron en dársenas y diques, 15 vapores; Riachuelo, 9 vapores.

Cargaron en dársenas y diques, 27 vapores; Riachuelo, 8 vapores.

Giros otorgados

Dakotan (lanchas), dique 3, sección 2.a a descargar, por 5 días.
Waneta, dársena sud, parte Este a descargar, 2 días.
Emma, dique 3, parte Este, Elevadores a cargar, 5 días.
Mina, dique 2, elevadores a cargar, 7 días.
Quo Vadis?, Boca, sección removido a cargar, 8 días.
Décimo, Boca, sección removido a cargar, 5 días.
Vesubio, dique 1, sección 1.a a cargar, 5 días.
Curupayty, Barracas, frente a Cámera a descargar, 6 días.
C. di P. Maurizzio, dique 1, sección 2.a a cargar, 6 días.
Wioco N.o 2, Barracas, frente al F. Sansinena a descargar, 1 día.

Vapores con correspondencia a salir

Mañana: Británico Demerara, llevará correspondencia para Brasil, Dinamarca, Suecia, Noruega, Rusia, Holanda, Suiza, Grecia, Egipto, Italia, España, Portugal, Francia, Bélgica y Gran Bretaña, franqueo simple hasta las 8 a. m. sin alcance.

Junio 25: Id. Vauban, llevará correspondencia para Brasil, Barbados, Japón, Centro y Norte América, franqueo simple hasta las 8 a. m. sin alcance.

Vapores con correspondencia a llegar

Mañana: I. Infanta Isabel de Borbón, distribuirá correspondencia de Europa y Canarias hasta el 6 de Junio.

Mañana: Holandés Zeelandia, distribuirá correspondencia de Europa y Brasil, hasta el 3 de junio.

Junio 25: Italiano Garibaldi, distribuirá correspondencia de Europa y Brasil hasta el 20 de mayo.

REMATES

ADOLFO BULLRICH & CIA.

LINCOLN DE MILLER — ULTIMO LOTE de 100 ovejas y borregas Lincoln de pedigree, servidas, origen importadas y La Belén y Las Barrancas, procedentes de la cabaña La Alicia, en Lezama, del señor Federico Miller, por liquidación de la cabaña, se rematarán.

El martes 27 de junio, a las 2.30 de la tarde en nuestra casa, San Martín 254.

Comisión, a cargo de los compradores. — Adolfo Bullrich y Ca. 1|150 v. Junio 26

NEUMANN Y PEREZ

RIVADAVIA 1255, U. T. 2652 Libertad

JUDICIAL: TERRENO CON FRENTE A LA plaza 11 de Septiembre, calle Ecuador 82, entre Rivadavia y Bartolomé Mitre. Mide 19 m. 514 m.m de frente, igual contra frente, por 46 m. 59 c. en el costado Norte; 46 m. 63 c. en el costado Sud. Superficie total 914 m. 2085 m.m. Existe un edificio sin valor. Orden del señor juez en lo federal Doctor Tomás Arias, en el juicio Banco de la Nación Argentina contra Martínez de Hoz don Florencio. Base de venta $ 73.136.68 m|n.

El sábado 24 de junio 1916, a las 4 p. m., sobre el mismo terreno. Seña 8 o|o. Comisión 2 o|o. Más datos a los martilleros o a la secretaría del autorizante.—Carlos M. Castellanos.

1|114 v. 24 junio

Ezcurra Hnos

Consignatarios - Esmeralda 47

FERIAS PERMANENTES

En GONZALEZ CATAN

F. F. C. C. de. Gral. Bs As.

REMATES TODOS LOS LUNES

Banco Hipotecario Nacional

CAPITAL

POR EJECUCION JUDICIAL. — CHALET calle Avenida Constituyentes s|n., entre las de Pirán y Núñez. N.° H.° 12650. Serie C. H. A. 6 o|o.

El Banco Hipotecario Nacional rematará en su local el VIERNES 23 DE JUNIO DE 1916, A LA 1 P. M., un chalet ubicado en la calle Avenida Constituyentes s|n., entre las de Pirán y Núñez, conocida por el nombre de "Chalet Mazziotti". Edificio consta de vestíbulo, antesala, comedor, sala, dos dormitorios, baño, dos piezas en altos, w. c., cocina en entresuelo, etc. En cuerpo aparte a un costado tiene una habitación, cocina, w. c. y en altos una pieza de servicio. En los fondos una cochera, baño, un pequeño cuarto y en altos dos habitaciones, etc. Terreno compuesto de seis lotes, a saber: Lote 30, con frente a la calle Pirán, mide: 8.66 metros de frente al S., E., 9.64 metros en el contrafrente al N. O. 48.20 metros en el costado N.E., y 43.97 metros en el del S. E. Los lotes 34 al 38 con frente a la Avenida Constituyentes. Lote 34 mide: 8.66 metros de frente al S., 9.74 metros en el contrafrente al N. E., 34.46 metros en el costado E., 38.69 metros en el costado O. Los lotes 35 y 36 miden: 17.32 metros de frente al S., 19.28 metros en el contrafrente al N. E., 48.33 metros en el costado E., y 56.79 metros en el costado O. Lote 37, mide: 8.66 metros de frente al S., 9.64 metros en el contrafrente al N. E., 47.15 metros en el costado E., y 51.38 metros en el costado O. Lote 38, mide: 8.66 metros de frente al S., 9.64 metros en el contrafrente al N. E., 32.10 metros de fondo en el costado E., y 36.36 metros en el costado O.

BASE DE VENTA: $ 32.500

El comprador continuará haciendo el servicio de la hipoteca originaria de $ 28.000, que reconoce la propiedad, reducida hoy a $ 26.577 con 725 milésimos y abonará en dinero el exceso sobre esta suma hasta el precio de compra. Los títulos pueden ser examinados en la oficina del Banco antes del remate. Verificado éste no habrá lugar a reclamo. Seña 5 o|o. Comisión 1 o|o en dinero efectivo. Este remate se efectúa con sujeción a lo dispuesto en las leyes vigentes números 8172 y 9155. Por informes, ocurrir al Banco Hipotecario Nacional.

Aviso iniciado en LA EPOCA el 7 de junio de 1916. 1|74 v 23 junio.

CAPITAL

FINCA. — CALLE INDEPENDENCIA N.os 1732|38|42, entre las de Solís y Entre Ríos. N.o H.o 8832. Serie C. H. A. 6 o|o.—El Banco Hipotecario Nacional rematará en su local el Lunes 26 de Junio de 1916, a las 2 p. m., una finca ubicada en la calle Independencia números 1732|38|42 (antes N.o 690), entre las de Solís y Entre Ríos. —Edificio consta de subsuelo, planta baja, planta alta y mansard con la siguiente distribución: SUBSUELO, consta de dos piezas y un corredor que va hasta el sótano del comedor de la planta baja; PLANTA BAJA, por el N.o 1783 hall, dos salas, seis habitaciones, comedor, dos piezas, cocina, dos baños, w. c., y en altos una pieza de servicio, etc.; PLANTA ALTA, se compone de dos casas por Independencia N.o 1732, caja de escalera, hall, vestíbulo, escritorio, sala, tres habitaciones, comedor, una pieza, baño, cocina, w. c. y en altos una pieza de servicio; por Independencia 1742 igual distribución que la anterior; MANSARD, cada una de estas dos últimas casas de la planta baja tiene una mansard compuesto de hall, tres piezas y patio con salida a la azotea. — Terreno mide: 13 metros 756 milímetros de frente al N. por 43.13 metros de fondo o lo más o menos que resulte.

BASE DE VENTA $ 110.000

El comprador continuará haciendo el servicio de la hipoteca originaria de $ 95.000 que reconoce la propiedad, reducida hoy a $ 89.554, con 657 milésimos y abonará en dinero el exceso sobre esta suma hasta el precio de compra. Los títulos pueden ser examinados en la oficina del Banco antes del remate. Verificado éste no habrá lugar a reclamo. Seña 5 o|o. Comisión 1 o|o en dinero efectivo. Este remate se efectúa con sujeción a lo dispuesto en las leyes vigentes números 8172 y 9155. Por informes, ocurrir al Banco Hipotecario Nacional

Aviso iniciado en LA EPOCA el 9 de junio de 1916. 1|83 v. junio 26

SUCURSAL TUCUMAN

POR EJECUCION JUDICIAL. — CAMPO en el 1er. distrito del departamento de Chicligasta, con superficie de 1186 hectáreas, 2658 metros cuadrados.

Préstamo N.o H.o 63|11596. Serie C. H. A. 6 o|o de $ 24.000.

El Banco Hipotecario Nacional rematará en el local de su sucursal en la ciudad de Tucumán, establecida en la calle 24 de Septiembre número 740, el día MARTES VEINTE Y SIETE DE JUNIO DE MIL NOVECIENTOS DIEZ Y SEIS, A LAS DOS DE LA TARDE, UNA estancia denominada "Chimpana" con todo lo edificado, cercado y plantado, ubicada en el 1er. distrito del departamento de Chicligasta, compuesta de una superficie de 1186 hectáreas 2658 metros cuadrados; lindando al norte y este con el río Salí; al sur, con el río de Medinas y al oeste con propiedad de don Miguel Ruiz, hoy de Werter Roldán.

BASE DE VENTA: $ 28.400

El comprador continuará haciendo el servicio de la hipoteca originaria de $ 24.000, que reconoce la propiedad, reducida hoy a $ 22.780 con 907 milésimos y abonará en dinero el exceso sobre esta suma hasta el precio de compra. Los títulos pueden ser examinados en la oficina del Banco antes del remate. Verificado éste, no habrá lugar a reclamo. Seña 5 o|o y comisión 1 o|o, que serán exigidas en efectivo en el acto del remate, el que se efectúa con sujeción a lo dispuesto en las leyes vigentes números 8172 y 9155. Por informes ocurrir al Banco Hipotecario Nacional (25 de Mayo número 245, capital federal) o a su sucursal en Tucumán.

Aviso iniciado en LA EPOCA, el 10 de junio de 1916. 1|86 v. 27 junio.

CAPITAL

FINCA, CALLE ALVAREZ Nos. 1069|71, entre las de Rivera y Lerma. N.° H.° 20836, 2.a ley 9155. 1.a serie.—El Banco Hipotecario Nacional rematará en su local el LUNES 3 DE JULIO DE 1916, A LA 1.30 P. M., una finca ubicada en la calle Alvarez números 1069 y 1071. — Edificio se compone de dos departamentos a saber: el que está situado al frente y con entrada por el N.o 1069 consta de sala con sótano, vestíbulo, tres habitaciones, comedor, baño, cocina, pieza, w. c. y 2 piezas de servicio en altillo. El que tiene entrada por el N.o 1071 consta de cuatro habitaciones, comedor, 1 habitación grande al fondo, cocina, baño, w. c. y una pieza de servicio en altillo. Terreno mide: 7.91 metros de frente al N.O., por 64.43 metros de fondo en el costado N.E., y 62.36 metros en el del S.O., teniendo 9 metros en su contrafrente al S.E.

BASE DE VENTA $ 22.000

El comprador continuará haciendo el servicio de la hipoteca originaria de $ 18.000 que reconoce la propiedad, reducida hoy a $ 17.417 con 843 milésimos y abonará en dinero el exceso sobre esta suma hasta el precio de compra. Los títulos pueden ser examinados en la oficina del Banco antes del remate. Verificado éste no habrá lugar a reclamo. Seña 5 o|o y comisión 1 o|o que serán exigidas en efectivo en el acto del remate, el que se efectúa con sujeción a lo dispuesto en las leyes vigentes números 8172 y 9155. Por informes ocurrir al Banco Hipotecario Nacional.

Aviso iniciado en LA EPOCA el 15 de junio de 1916. 1|120 v. julio 3

TERRITORIO NACIONAL DE RIO NEGRO

CAMPO. — 5.000 HECTAREAS UBICADAS en el Territorio Nacional del Río Negro, Sección XXI, letra B, ángulo S. E., del lote 11 y ángulo S. O., del lote 12. N.o H.o 5118 Serie C. H. A. 6 o|o.

El Banco Hipotecario Nacional rematará en su local calle 25 de Mayo 245 (Capital Federal) el MARTES 4 DE JULIO DE 1916, A LAS 12.30 P. M., un campo de 5.000 hectáreas, ubicado en el Territorio Nacional del Río Negro, Sección XXI, letra B., ángulo S. E., del lote 11, y ángulo S. O., del lote 12. Terreno compuesto de 5.000 metros de frente al E., por 10.000 metros de fondo, o sean 5.000 hectáreas. Linda al N., con más tierras del lote 11 y 12; por el E., con más tierras del lote 12 (A. C. Fulton); por el O., con más tierras del lote 11 (A. L. Gil), y por el S., con los lotes 19 y 20 de la misma fracción y sección (F. Boillat).

BASE DE VENTA, $ 25.000

El comprador continuará haciendo el servicio de la hipoteca originaria de $ 20.000 que reconoce la propiedad, reducida hoy a $ 18.580 con 797 milésimos y abonará en dinero el exceso sobre esta suma hasta el precio de compra. Los títulos pueden ser examinados en la oficina del Banco antes del remate. Verificado éste no habrá lugar a reclamo. Seña 5 o|o y comisión 1 o|o que serán exigidas en efectivo en el acto del remate, el que se efectúa con sujeción a lo dispuesto en las leyes vigentes números 8172 y 9155. Por informes ocurrir al Banco Hipotecario Nacional.

Aviso iniciado en LA EPOCA el 16 de junio de 1916. 1|130-v. 4 julio

CAPITAL

CAMPO. — 10.000 HECTAREAS SITUADO en el Territorio Nacional del Río Negro, Sección XI, Lote 4, Fracción B., distante 5 leguas de la estación Juan de Garay, F. C. S., vía al Neuquén. N.o H.o 13.131. Serie C. H. A. 6 o|o.

El Banco Hipotecario Nacional rematará en su local calle 25 de Mayo 245 (Capital Federal) el MARTES 4 DE JULIO DE 1916, A LA 1 P. M., un campo ubicado en el Territorio Nacional del Río Negro y distante 5 leguas de la Estación Juan de Garay, F. C. S., vía al Neuquén, Lote 4, Sección 11, Fracción B., compuesto de 10.000 hectáreas y linda al N., con el lote 24. Fracción F.; al S., con el lote 7, Fracción B.; al E., con el lote 5 de la Fracción B., y al O., con el lote 3 de la misma fracción.

BASE DE VENTA, $ 127.200

El comprador continuará haciendo el servicio de la hipoteca originaria de $ 72.500 que reconoce la propiedad, reducida hoy a $ 68.344 con 344 milésimos y abonará en dinero el exceso sobre esta suma hasta el precio de compra. Los títulos pueden ser examinados en la oficina del Banco antes del remate. Verificado éste no habrá lugar a reclamo. Seña 5 o|o y comisión 1 o|o que serán exigidas en efectivo en el acto del remate, el que se efectúa con sujeción a lo dispuesto en las leyes vigentes números 8172 y 9155. Por informes ocurrir al Banco Hipotecario Nacional.

Aviso iniciado en LA EPOCA el 16 de junio de 1916. 1|129-v. julio 4

TERRITORIO NACIONAL DEL RIO NEGRO

CAMPO. — 20.000 HECTAREAS UBICADO en el Distrito Adolfo Alsina, Departamento General Pringles, lotes 7 y 14, fracción B., de la sección XI, N.° H.° 20.621. 2.a 9155 1.a serie.

El Banco Hipotecario Nacional rematará en su local calle 25 de Mayo 245 (Capital Federal) el MARTES 4 DE JULIO DE 1916, A LAS 2 P. M., un campo de 20.000 hectáreas ubicado en el Territorio Nacional del Río Negro Distrito Adolfo Alsina, Departamento General Pringles, Lotes 7 y 14, Fracción B, de la Sección 11. Lote 7, Fracción B., sección 11 de 10.000 hectáreas, linda al N., con el lote 4, por el S., con el lote 14, por el E., con el lote 6, y por el O. con el lote 8, todos de la misma fracción y sección. Lote 14, Fracción B., Sección 11 de 10.000 hectáreas, linda al N., con el lote 7; al S., con el lote 17; al O., con el lote 13, y al E., con el lote 15, todos de la misma fracción y sección.

BASE DE VENTA, $ 85.000

El comprador continuará haciendo el servicio de la hipoteca originaria de $ 79.000 que reconoce la propiedad, reducida hoy a $ 67.736 con 057 milésimos y abonará en dinero el exceso sobre esta suma hasta el precio de compra. Los títulos pueden ser examinados en la oficina del Banco antes del remate. Verificado éste no habrá lugar a reclamo. Seña 5 o|o y comisión 1 o|o que serán exigidas en efectivo en el acto del remate, el que se efectúa con sujeción a lo dispuesto en las leyes vigentes números 8172 y 9155. Por informes ocurrir al Banco Hipotecario Nacional.

Aviso iniciado en LA EPOCA el 16 de junio de 1916. 1|128-v. julio 4

CAPITAL

POR EJECUCION JUDICIAL. — CASA CALLE Añasco N.° 975, entre las de Planes y Flanklin. N.° H.° 10.320. Serie C. H. A. 6 o|o.

El Banco Hipotecario Nacional rematará en su local el MIERCOLES 5 DE JULIO, A LA 1.30 P. M., una casa ubicada en la calle Añasco N.° 975. Edificio consta de tres habitaciones, cocina, w. c., etc. Terreno mide: 8,66 metros de frente al O., igual extensión en el contrafrente al E., 34,24 metros de fondo en el costado S. y 34,10 metros en el del N.

BASE DE VENTA, $ 5.700

El comprador continuará haciendo el servicio de la hipoteca originaria de $ 4.600 que reconoce la propiedad, reducida hoy a $ 4.336 con 331 milésimos y abonará en dinero el exceso sobre esta suma hasta el precio de compra. Los títulos pueden ser examinados en la oficina del Banco antes del remate. Verificado éste no habrá lugar a reclamo. Seña 5 o|o y comisión 1 o|o que serán exigidas en efectivo en el acto del remate, el que se efectúa con sujeción a lo dispuesto en las leyes 8172 y 9155. Por informes ocurrir al Banco Hipotecario Nacional.

Aviso iniciado en La EPOCA el 17 de junio de 1916. 1|137-v. 5-julio.

CAPITAL

POR EJECUCION JUDICIAL. — CASA CALLE Pasaje Monte Castro N.° 9, entre las de Pasaje 1.er Centenario y Tupac-Amarú. N.° H.° 13.866. Serie C. H. A. 6 o|o.

El Banco Hipotecario Nacional rematará en su local el MIERCOLES 5 DE JULIO, A LA 1 P. M., una casa ubicada en la calle Pasaje Monte Castro número 9, con edificio compuesto de dos habitaciones, cocina, w. c., etc., (en el estado en que se encuentra) y con terreno que mide 6 metros de frente por 12.32 metros de fondo.

BASE DE VENTA, $ 2.000

El comprador continuará haciendo el servicio de la hipoteca originaria de $ 1.500 que reconoce la propiedad, reducida hoy a $ 1.423 con 807 milésimos y abonará en dinero el exceso sobre esta suma hasta el precio de compra. Los títulos pueden ser examinados en la oficina del Banco antes del remate. Verificado éste no habrá lugar a reclamo. Seña 5 o|o y comisión 1 o|o que serán exigidas en efectivo en el acto del remate, el que se efectúa con sujeción a lo dispuesto en las leyes 8172 y 9155. Por informes ocurrir al Banco Hipotecario Nacional.

Aviso iniciado en La EPOCA el 17 de junio de 1916. 1|138-v. 5 julio

SEGUNDA SERIE

1.a Sección: comprendida por las calles Gallo, Avenida Alvear, Bustamante, Melo, Coronel Díaz, Santa Fe, el Arroyo Maldonado y Río de la Plata.

Para la presentación de planos hasta el 31 de julio de 1916.

Para la construcción de obras hasta el 31 de agosto de 1916.

2.a Sección: comprendida por las calles Santa Fe, Malabia, Camargo y el Arroyo Maldonado.

Para la presentación de planos hasta el 31 de julio de 1916.

Para la construcción de obras hasta el 31 de octubre de 1916.

3.a Sección: comprendida por las calles Camargo, Plaza de los Andes, Forest, Federico Lacroze, Avenida Vertíz, Pampa, Río de la Plata y Arroyo Maldonado.

Para la presentación de planos hasta el 31 de agosto de 1916.

Para la construcción de obras hasta el 31 de diciembre de 1916.

4.a Sección: comprendida por las calles Pampa, Avenida Vertíz, Federico Lacroze, Forest, Washington, Juramento y Río de la Plata.

Para la presentación de planos hasta el 31 de agosto de 1916.

Para la construcción de obras hasta el 28 de febrero 1917.

5.a Sección: comprendida por las calles Juramento, Washington, Monroe, Roque Pérez, Iberá, O'Higgins, Republiquetas y Río de la Plata.

Para la presentación de planos hasta el 30 de septiembre de 1916.

Para la construcción de obras hasta el 30 de abril de 1917.

6.a Sección: comprendida por las calles Bella Vista, Curapaligüe, Campana, Esteban Bonorino, Merlo, Rivera Indarte, Junta, Pedernera, Recuero, Varela, Campana, Lafuente, Merlo, San Pedrito, Nazca y Gaona.

Para la presentación de planos hasta el 31 de octubre de 1916.

Para la construcción de obras hasta el 30 de junio de 1917.

7.a Sección: comprendida por las calles Nazca, San Pedrito, Merlo, Lafuente, Campana, Lacarra, Carrasco y Gaona.

Para la presentación de planos hasta el 31 de octubre de 1916.

Para la construcción de obras hasta el 31 de agosto de 1917.

TERCERA SERIE

1.a Sección: comprendida por las calles Matanza, Avenida Cruz, Chiclana, Inclan, Alberti, 15 de Noviembre, Pozos, Rondeau, Salís 15 de Noviembre Paracas, Ituzaingó, Vías del F. C. del Sud y Riachuelo.

Para la presentación de planos hasta el 31 de diciembre de 1916.

Para la construcción de obras hasta el 30 de noviembre de 1915

2.a Sección: comprendida por las calles Chiclana, Cruz, Doblas, Cobo, Beauchef, Zañartú, Picheuta, Asamblea, Curapaligüe, Balbastro, Carabobo, Crisóstomo Alvarez, Thorne, Zubiría, Curapaligüe, Rivadavia, Avenida La Plata, Las Casas y Castro hasta Chiclana.

Para la presentación de planos hasta el 30 de noviembre de 1916.

Para la construcción de obras hasta el 30 de septiembre de 1917.

3.a Sección: comprendida por las calles Rivadavia, Bella Vista, el Arroyo Maldonado, Camargo y Amambay hasta Rivadavia.

Para la presentación de planos hasta el 31 de diciembre de 1916.

Para la construcción de obras hasta el 31 de octubre de 1917.

4.a Sección: comprendida por las calles Bella Vista, Avenida San Martín, Chorroarín, Constituyentes, Pampa, Forest, Plaza de los Andes, Camargo y el Arroyo Maldonado.

Para la presentación de planos hasta el 31 de diciembre de 1916.

Para la construcción de obras hasta el 31 de diciembre de 1917.

Buenos Aires, 16 de junio de 1916.

José I. Goñi

1|136 v. junio 28 Secretario.

Rodolfo Guillón y Cía.

LIQUIDACIONES DE HACIENDAS Y REMATES-FERIAS. SUCURSALES EN PEHUAJO, TRENQUE LAUQUEN, CARLOS CASARES Y R. SALAZAR. EXPOSICIONES EN 9 DE JULIO. CASA CENTRAL, SUIPACHA 137.

13.000 VACUNOS DURHAM — NUESTROS próximos remates por orden de fechas:

Junio — Domingo 25. — Remate especial en 9 de Julio: 1.500 novillos y vacas.

Julio — Domingo 2. — 19o. remate-feria en Trenque Lauquen: 4000 vacunos Durham.

Julio — Domingo 16. — 70o. gran remate feria en Pehuajó: 4.000 novillos y vacas.

Julio — Domingo 30. — 16a. liquidación de haciendas en R. Salazar: 3.500 vacunos gran clase Durham. 1|147 v. 24 Junio

1500 NOVILLOS Y VACAS EN 9 DE JULIO —Hacienda de alta mestización para cría e invernada y un sobresaliente conjunto de novillos y vacas gordas de frigorífico y matadero que realizaremos en el local de ventas de la Sociedad Rural, distante seis cuadras de la estación 9 de Julio, ferrocarril Oeste.

El domingo 25 de junio, a la 1 de la tarde, con las haciendas a la vista debidamente clasificadas y de acuerdo con el detalle siguiente:

250 novillos de 2 1|2 a 3 años, gran clase, listos y casi listos.
150 novillos de 2 1|2 años, muy buena clase, carne buena y carne gorda, dos marcas.
250 novillos de 2 años, especiales en clase, gordos, tres marcas.
100 novillos de 1 1|2 años, alta mestización y estado, marca líquida.
120 novillitos de año, muy especiales en clase y bien desarrollados, una marca.
150 vacas especiales en gordura para frigorífico y matadero.
150 vacas especiales para cría, muy buen estado.
100 vaquillonas de 2 años, muy buena clase y estado.
230 vacunos al corte, buena clase, en varios lotes.

Trenes: Once-9 de Julio (con coche-dormitorio reservado). Los interesados que concurran desde la capital, por el ferrocarril Oeste, tienen que tomar el tren que sale de la estación Once el sábado 24, a las 9 p. m., ese tren pasa por Mercedes a las 11.6 p. m., por Chivilcoy a las 12.20 a. m., por Bragado a la 1.34 a. m. y llega a 9 de Julio el domingo 25 a las 2.52 a. m., donde quedará el coche-dormitorio reservado para regresar el mismo día con el nocturno que sale a la 1.9 a. m. y llega al Once el lunes 26 a las 7.5 a. m. y para el cual deben solicitar pasajes en la boletería del Once o en nuestros escritorios.

Buenos Aires, 9 de Julio. Los concurrentes de esta capital que deseen efectuar el viaje por el F. C. C. Gral. tienen tren que sale el sábado 24, a las 8 p. m. de estación Buenos Aires; ese tren pasa por Villars a las 9.57 p. m., por Navarro a las 10.56 p. m., por Achupallas a la 1.3 a. m., por Patricios a las 3.5 a. m. y llega a 9 de Julio el domingo 25 a las 3.55 a. m.

Pehuajó-Intermediarias-9 de Julio. Tienen tren que sale de Pehuajó el día del remate a las 8.25 a. m., y llega a 9 de Julio a las 10.50 a. m.

Toay-Catriló-Trenque Lauquen-9 de Julio. Tienen tren la víspera del remate, que sale de Toay a las 4.50 p. m., ese tren pasa por Catriló a las 6.41 p. m., por Trenque Lauquen a las 8.33 p. m., por Pehuajó a las 10.35 p. m., por Casares a las 12 m. y llega a 9 de Julio a la 1.9 a. m., donde los concurrentes pueden pernoctar.

Pedidos de local y otros informes a nuestro representante en 9 de Julio, en nuestras sucursales, Carlos Casares, Pehuajó, Trenque Lauquen y Salazar, o en Buenos Aires, Suipacha 137.—Rodolfo Guillón y Ca.

1|148 v. 24 Junio

Ayarragaray Schindler & Gowland

Resultado del remate-feria efectuado en Villa Sauze el día 20 del corriente

Vacas secas $ 124, 123, 115.50, 112, 111, 108, 102.
Vacas secas flacas $ 97.
Novillos 3 años carne gorda $ 151, 150, 136, 134.50, 134, 132.
Novillos 2 años carne gorda $ 114 y 90.
Novillos 2 años criollos buena carne $ 63.
Novillos 1 y 1|2 años buena carne $ 110.
Novillos 1 y 1|2 años flacos $ 95 y 90.
Terneros 10 meses buen estado $ 87.50 y 86.
Terneros 8 a 10 meses buen estado $ 71.50.
Capones Rambouillet $ 8.60.

COMPRADORES

Cosme Massini Ezcurra, Drysdale y Oldham, Carlos A. Diehl, Félix Cortazar, Vicente Chas, Luciano Fortabat, Emilio M. Cantero y Cía., José Tricerri, Mario Rozas, Aurelio Giudice, Carlos Dodero, Víctor Sarlangue, Salusttiano Duarte, Francisco Roger.

Importan estas ventas pesos 536.383 m/legal

PEDRO Y ANTONIO LANUSSE

EN CORTI (F. C. S.)

12030 lanares 12030

100 vacunos 100

EL DOMINGO 25 DE JUNIO

A las 9. 0 a. m.

POR LIQUIDACION DE HACIENDAS DEL establecimiento "Las Saladas", de los señores Olaciregui y Muchico y con el concurso de otros establecimientos de la zona, en el mismo establecimiento con las haciendas a la vista y perfectamente clasificadas y de acuerdo con el siguiente detalle:

Haciendas del establecimiento "Las Saladas": 1200 ovejas Lincoln esquiladas; 660 ovejas Lincoln esquiladas, 1900 capones Lincoln de 4 dientes lanudos, 330 capones Lincoln 4 dientes esquilados, 2750 borregos Lincoln esquilados, 160 ovejas Rambouillet.

Hacienda vacuna: 100 vacas y novillos en lotes.

De Santiago Navarrete: 1250 ovejas cruzas esquiladas, 750 capones, 30 carneros Lincoln.

De otra procedencia: 2500 capones cruza Lincoln, 500 Rambouillet.

Comisión, 4 o|o a cargo de los compradores.

Nota: De la estación Bahía Blanca saldrá un tren especial a las 9 de la mañana. Trenes: De Constitución sale tren el sábado a las 6.38 p. m., pasa por Las Flores a las 10.32 p. m., por Olavarría a las 2 a. m., por Pringles a las 5.57 a. m. y llega a Corti a las 8.32 a. m.

Por más datos a nuestro escritorio en Buenos Aires o en Bahía Blanca, a los señores P. y A. Lanusse y Olaciregui. — Pedro y Antonio Lanusse, Belgrano 836.

1|15-v.23 jun.

LICITACIONES

MINISTERIO DEL INTERIOR

DIRECCION GENERAL DE CORREOS Y TELEGRAFOS

Llámase a licitación pública durante treinta días, para la provisión del vestuario de verano destinado al uso del personal de uniforme en la repartición. Por el detalle y pliego de condiciones ocurrir de 11 a. m. a 7 p. m. a la Dirección Administrativa de Correos y Telégrafos, calle Corrientes número 416 (2.o piso), en cuyo local se recibirán y abrirán públicamente las propuestas el 30 de junio próximo, a las 3 p. m. Las muestras pueden verse en la oficina de Almacenes de Correos y Telégrafos, calle Balcarce número 560, de 11 a. m. a 7 p. m.

Buenos Aires, 30 de mayo de 1916.

El jefe de la Dirección Administrativa

1'52 v. j. 30. M. J. Carles.

OBRAS SANITARIAS DE LA NACION

Plazos para la presentación de planos y construcción de obras sanitarias domiciliarias en las secciones de la 2.a y 3.a serie del "Nuevo Radio".

El Directorio de las Obras Sanitarias de la Nación hace saber a los propietarios de fincas comprendidas en las secciones de la 2.a y 3.a serie del "Nuevo Radio" de las obras de saneamiento de la Capital Federal, que ha fijado los siguientes plazos para la presentación de planos y construcción de obras sanitarias domiciliarias en sus respectivos inmuebles:

AVISOS VARIOS

TALLER DE PINTURAS DE JUAN J. GUERRA
PRESUPUESTOS GRATIS
CIUDAD O CAMPAÑA
SAN SALVADOR 3869

Banco El Hogar Argentino

Av. DE MAYO 886

Tiene casas y departamentos en alquiler, en esta capital y pueblos suburbanos

WHISKY BUCHANAN

Automóviles y carruajes para paseo

SERVICIOS FUNEBRES

IRIBARNE & Cía.

Casa central: TALCAHUANO 344

TELEFONOS: U. Telef. 448 y 1513. Libertad—Cent. 852, Central

NO CONFUNDIR

AVISOS FUNEBRES

ENTIERROS

JOSE PEDRO PHILIP. — (q. e. p. d.) — Falleció el 21 de junio de 1916, confortado con los auxilios de la santa religión. — Su esposa, Magdalena Cazenave de Philip; sus hijos, Pedro M., María Graciana y Margarita Philip; su hija política, Elisa Moulié de Philip; su hermano, Adrián; sus hermanos políticos, sobrinos y demás deudos, invitan a sus relaciones a acompañar los restos del extinto al cementerio del Norte, mañana viernes 23, a la hora que se indicará en los diarios de la tarde. — En la iglesia de N. S. del Pilar se dirá una misa de cuerpo presente. — Se ruega no enviar coronas. — El duelo se despedirá por tarjeta. — Casa mortuoria, Santiago del Estero 1260. — Notar Carruajes en la casa Iribarne y Cía.

MISAS Y FUNERALES

SEÑOR CANONIGO HONORARIO RAMON GARCIA. — (q. e. p. d.) — Por el eterno descanso de su alma se dirán misas en la Metropolitana el día 23 del corriente de 8 a 10.

SARAH LAWSON DE CARREGA. — (q. e. p. d.) — Falleció el 24 de junio de 1915. — La familia invita a sus relaciones a las misas que por su eterno descanso se dirán en la iglesia del Carmen, Paraguay y R. Peña, el sábado 24, a las 10.30 a. m.

RAFAELA RAMOS DE GARCIA. — (q. e. p. d.) — Falleció el 17 de junio de 1915. — Desde el 17 al 25 del corriente, a las 9 de la mañana, se celebrará una misa por el eterno descanso de su alma, en el altar de Nuestra Señora de Dolores, en la iglesia de San Carlos, Victoria y Tapalqué.

INFORMACIONES DE ÚLTIMA HORA

Servicio Telegráfico del Exterior

El submarino que fué a Cartajena

MADRID, junio 22. — Comunican de Cartajena que el submarino alemán que vino a traer una carta del kaiser para el rey Alfonso, agradeciéndole la acogida dispensada en España a los internados alemanes del Camerún, partió a las tres de la mañana de hoy.

FRENTES SECUNDARIOS

Cáucaso y Mesopotamia

Diversas informaciones

LONDRES, junio 22. —La agencia Reuter ha recibido el siguiente despacho de El Cairo:

Se reciben noticias auténticas anunciando que su alteza el gran cherif de La Meca, con el apoyo de las tribus árabes del oeste y del centro de Arabia, ha proclamado la independencia de los árabes, los que hasta ahora estaban sometidos a Turquía y a la soberanía otomana, cuya mala administración e inacción hacían, desde tanto tiempo, sufrir a su país. Las operaciones comenzadas el 9 del corriente, han proporcionado señalados éxitos a las tropas del cherif. La Meca, Djeddah y Taif han sido tomadas por ellas, y a excepción de dos pequeños fortines de Taif que se dice resisten aún, las guarniciones han capitulado. Se ignora el número de tropas que capitularon en La Meca y Taif, pero en Djeddah han tomado 45 oficiales, 1400 hombres y seis cañones.

Según las últimas noticias Medina estaba estrechamente sitiada y el chelf era dueño de todas las comunicaciones con Hedjaz.

El hecho de que el gran cheriff es el dueño absoluto de Djeddah, hace posible la reapertura de las comunicaciones por mar y la reanudación del comercio con los puertos del Hedjaz.

Se puede esperar, pues, con confianza que las dificultades que se encontraban desde hace dos años para el peregrinaje a los Santos Lugares, hayan en adelante desaparecido.

PETROGRADO, junio 22. — El gobierno publicó el siguiente comunicado:

"En el Cáucaso, nuestras patrullas diezmaron un fuerte destacamento enemigo cerca de Diarbekr.

"En dirección a Bagdal, los cosacos hicieron retroceder a los turcos en la región de Kolayshabin".

PETROGRADO, junio 22. —Se anuncia con carácter oficial que en dirección a Mosul, en la región de Revanduz, los destacamentos rusos, incluyendo voluntarios de la tribu georgiana, derrotaron a una fuerte banda kurda.

AMSTERDAM, junio 22. — De Constantinopla anuncian que el gobierno otomano publicó el siguiente boletín:

"El domingo a las 9 de la mañana nueve aeroplanos enemigos arrojaron durante dos horas bombas e hicieron fuego con sus ametralladoras en El Arisch. Dos de esos aparatos fueron derribados, cayendo uno de ellos envuelto en llamas. La población de El Arisch no sufrió daños.

Los buques enemigos aparecieron frente a Makronisi, siendo obligados a retirarse por nuestro fuego".

Anunciadas declaraciones de M. Briand

PARIS, junio 22. — En la reunión de la cámara de hoy, el presidente del Consejo de ministros, señor Arístides Briand hará unas declaraciones, previa la votación de la política del gobierno.

Se esperan con grandísimo interés dichas declaraciones después de seis sesiones secretas de las cuales la de ayer fué la última y duró 5 horas.

Grecia y los aliados

LONDRES, junio 22. — Comunica la agencia Reuter en un telegrama de Atenas, qué el señor Zamous se trasladó a la legación de Francia donde, durante la conferencia de los ministros de la entente, anunció que Grecia, acepta todos los pedidos de los aliados.

ATENAS, junio 22. — El últimátum de los aliados ha sido presentado hoy al gobierno.

La muerte del señor García Calderón

PARIS, junio 22. — El texto de la última citación del teniente José García Calderón, hijo del presidente del Perú, dice lo siguiente:

"Mostró en sus funciones de observador tanto coraje como intrepidez y celo inteligente.

"El 5 de mayo del corriente año se rompieron las amarras de su globo, debido a un huracán. Abandonó el globo para bajar con paracaídas, sólo después de haber arrojado la bolsa que contenía los papeles e informes.

"Encontró la muerte a consecuencia de esa caída".

Impresiones del marqués de Crewe

PARIS, junio 22. — El lord presidente del consejo privado de Inglaterra, marqués de Crewe, de regreso del frente manifestó que trae la mejor impresión de la organización material de los ejércitos.

Agregó: "¿Qué decir de las tropas mismas? ¡Qué hombres admirables! ¡Qué potente impresión de valentía, fuerza e ímpetu irresistible!

"Se puede esperar todo de hombres de ese temple.

"Antes de la visita tenía confianza en la victoria; ahora tengo la certidumbre".

Parte oficial francés

PARIS, junio 22. — El comunicado oficial de la tarde dice:

En ambas orillas del Mosa, la noche fué señalada por una serie de ataques enemigos que siguieron a bombardeo violentísimos.

En la orilla izquierda del Mosa, los alemanes atacaron nuestras trincheras de las pendientes sud de Mort-Homme. En el transcurso de un vivo combate con granadas de mano, los franceses rechazaron completamente al enemigo. Conservamos todas las posiciones.

En la orilla derecha del Mosa, la lucha continúa con encarnizamiento en la región oeste y sud del fuerte de Vanoc. Al finalizar el día, un potente ataque alemán consiguió penetrar en el bosquecillo situado al sudeste del bosque de Fumín; un contraataque inmediato arrojó al enemigo. Hacia media noche, una nueva acción ofensiva dirigida contra nuestras posiciones desde el bosque de Fumín hasta el este de Chenois. Rechazado con sangrientas pérdidas en Fumín y en Chenois, el enemigo consiguió poner pie en algunos de nuestros elementos avanzados, entre los dos bosques citados. Hacia las 2 de la madrugada un ataque con granadas de mano contra nuestras posiciones del norte de la colina 321, fracasó bajo nuestros fuegos.

Méjico y Estados Unidos

En vísperas de guerra

La batalla de Carrizal

OTRAS NOTICIAS

NUEVA YORK, junio 22. — Se considera que las relaciones van agravándose por momentos. La noticia de la batalla de Carrizal, con consecuencias bastante desastrosas para las tropas norteamericanas, que perdieron mucha gente y dejaron algunas posiciones en poder de los mejicanos, ha impresionado penosamente a la opinión pública.

Júzgase que ese ataque a los soldados del general Pushing constituye un acto de guerra, una verdadera provocación, tanto más patente que el gobierno mejicano no ha contestado aún a la nota de la Unión.

Según los informes de Méjico esa respuesta no saldrá hasta el viernes.

Mientras tanto, la situación en las fronteras se torna imposible.

Las tropas norteamericanas inferiores en número a las que han reconcentrado los mejicanos, duermen con el fusil al brazo, temiendo ser sorprendidas.

Continuamente las patrullas norteamericanas y los aviadores salen a explorar el terreno.

Sábese que en Chihuahua y en Juárez los mejicanos disponen de muchas fuerzas, y no se ignora que más de 10.000 indios armados marchan hacia la frontera.

Por otra parte se asegura que los bancos alemanes han puesto a disposición del gobierno de Méjico cien millones de dólares para sus necesidades militares.

En general la situación se considera pésima y se cree imposible evitar la guerra.

No se sabe qué actitud asumirá el presidente Wilson ante el ataque de las tropas carrancistas a los soldados norteamericanos.

Los departamentos de guerra y de marina trabajan sin cesar preparando las expidiciones que van a enviarse a Méjico.

El embajador de Alemania en Wáshington, interrogado acerca de la influencia de los sucesos de Méjico sobre la guerra europea, se negó a contestar.

RESOLUCION DE CARRANZA

El presidente mejicano Carranza ha ordenado a los cónsules de su país que abandonen inmediatamente el territorio de los Estados Unidos.

PROVINCIAS

SANTA FE

ROSARIO, junio 22. — **A las 4 p. m. de** ayer presentóse a la comisaría de la sección primera, el señor Julio García Muñoz, domiciliado en Moreno 425, denunciando que momentos antes, de la escribanía del señor César Valra Arias, sita en San Luis 836, le hurtaron un sobretodo negro que importa 60 pesos. Se realizan las averiguaciones del caso.

—Carlos Formento, domiciliado en San Lorenzo 880, dió cuenta a la comisaría de la sección segunda, que al cerrar un negocio que posee en el citado domicilio, un sujeto desconocido que viajaba en el coche número 648, le arrojó una piedra lesionándolo en el brazo izquierdo. Formento fué conducido a la Asistencia Pública.

—En la inspección de escuelas se anuncia que el doctor Edgar F. Podestá será designado médico de la inspección en esta ciudad en reemplazo del doctor S. del Signo Oughterson, quien ocupará otro puesto.

—El ministro de gobierno, accediendo a la petición formulada, ha dispuesto que los jefes del registro civil expidan certificados de defunción en papel común, siempre que los solicite la subprefectura marítima y el juzgado federal.

—El 29 del corriente, en la esquina de las calles Catamarca y Pichincha, se realizará una conferencia pública bajo los auspicios del centro Estudiantes y ex alumnos de Don Bosco, siendo la segunda de la serie organizada en homenaje al centenario.

—Grata impresión ha causado entre el comercio de esta ciudad el nombramiento de jefe de la oficina de impuestos internos, recaído en el señor Teófilo A. Vivanco, inspector de esta dependencia.

—El señor Arturo B. Colombres, gerente del Banco Español del Río de la Plata, en Santa Fe, será trasladado a la sucursal de La Plata a ocupar el mismo cargo.

—El gobierno de la provincia ha entregado a la presidenta de la sociedad Damas de Caridad la cantidad de 2.000 pesos, importe de la subvención acordada a los hospicios de huérfanos, correspondiente al mes de febrero.

—En la iglesia de San Cayetano (hospicio de huérfanos) celebróse hoy a las 9 a. m. una misa por la congregación de Nuestra Señora del Huerto, despidiendo a la señorita Miguela Esther Varela, con motivo de su enlace.

—La sociedad Protectora de Niños Huérfanos auspicia una gran fiesta musical que se celebrará el próximo 8 de julio y que será incluída en el programa oficial de los festejos del centenario.

—Se ha formalizado el compromiso de la señorita Amalia Torres Rodríguez, con el señor Antonio Pertoni, y el de la señorita Sara Suárez, con el señor Gregorio Ansalas.

Las bodas se realizarán en breve.

—Hoy a las 9 de la noche tendrá lugar en el teatro de La Comedia, la anunciada fiesta literaria-musical a beneficio de varios artistas rosarinos.

El programa, compuesto por interesantes números de música, canto y declamación, será desarrollado por un grupo de artistas conocidos, que en virtud de los fines que se persiguen en la fiesta, no han titubeado en prestar su concurso. Respecto a la concurrencia, es de suponer que sea numerosa dado el número de las localidades retiradas.

—En la próxima semana empezarán a distribuirse las invitaciones para el baile de gala [illegible] en el Club Español [illegible].

En el programa confeccionado por la comisión especial del centenario, designada por el intendente municipal se ha incluído esta fiesta, como adhesión de dicho club a la conmemoración del centenario de julio.

—En el Olimpo terminó la temporada de la compañía Isaura-Arcos. El empresario, señor Carpentiero tramita un arreglo con otra magnífica troupe, que próximamente hará su debut en el mencionado teatro.

ECOS PARLAMENTARIOS

CAMARA DE SENADORES

Hasta el momento de cerrar esta sección, hay en antesalas diez señores senadores, lo que hace presumir que habrá número.

ACUERDOS

Si se reune esta tarde el Senado, prestará acuerdo en sesión secreta a los nombramientos propuestos por el P. E.

Para enviados extraordinarios y ministros plenipotenciarios en Italia, Paraguay, Rusia y Suecia, a los señores Lucas Ayarragaray, José María Cantilo, Gabriel Martínez Campos y Ricardo Olivera, respectivamente.

Para miembros del directorio de las obras de salubridad y Caja de Conversión, a los señores Luis Zuberbühler y Salvador Maciá, respectivamente.

Para gobernador del territorio nacional de Santa Cruz, al señor Germán Vidal.

VISITA DE DAMAS

Una comisión de damas, compuesta por doña Elena Napp de Green, Susana Casares de Llobet, Carolina Lagos de Pellegrini, Anita Pellegrini de Galeano, Inés Dorrego de Unzué y María Unzué de Alvear, visitó esta tarde en su despacho al presidente de la Cámara de Senadores, doctor Benito Villanueva.

EN DIPUTADOS

En la mesa de entradas de la cámara de diputados se han recibido los siguientes expedientes:

Genara T. de Coronel, suegra y única representante sobreviviente del piloto de altura del acorazado "Los Andes", donde prestó últimamente sus servicios don Javier Gomensoro, fallecido en la ciudad de Vigo (España), quien formó parte de la campaña de mar y tierra contra los indios del sur de la república.

Solicita dos premios correspondientes en tierras fiscales.

—La Comisión "Pro Colegio Nacional en Misiones" solicita la creación de un colegio de enseñanza secundaria en Posadas, capital del territorio.

—Augusto Caretta, por Florencio Basaldúa, reitera solicitud sobre canalización del itsmo de península Valdez, ferrocarril a la frontera de Chile y colonización en el territorio nacional del Chubut.

PALACIO DE JUSTICIA

TURNOS GENERALES

Fuero Comercial: A cargo del juez doctor Juan B. Estrada con los secretarios doctor Castiarena en el día de hoy y doctor Sabatier en el de mañana 23 de junio. Agente fiscal: doctor Isaac Arriola. Recusaciones: Juez doctor Tristán M. Avellaneda.

Fuero Civil: A cargo del juez doctor Uladislao F. Padilla con los secretarios doctor Fox en el día de hoy y mañana 23 con el doctor Castillo Quesada. Agente fiscal: doctor Padilla. Recusaciones: Al juez doctor Pedro V. Meléndez.

REGISTRO PUBLICO DE COMERCIO

Se inscribieron en esta oficina las sociedades comerciales que a continuación se detallan:

Rubro: "Alfredo D. Rodríguez y Cía." constituída por los socios Alfredo Rodríguez y Raúl Etcheverry, los que se dedicarán a explotar la vacuna "Aftosina" y "Afteina" con un capital de pesos m|n. 10.000. Se instalan en la calle Rodríguez Peña 520, siendo el término de duración de este contrato el de 10 años contados desde Junio de 1915. Orden judicial: Juez doctor F. M. y Herrera.

Razón social: "Bouzas y Cía." que constituyen los señores Jorge Bouzas y Miguel García Fernández, para dedicarse al ramo de sastrería, confecciones y sombrerería, la que se instala en la calle Callao núm. 402. Capital social: pesos 56.500 m|n. Duración indeterminada.

RESOLUCIONES DE LA CAMARA COMERCIAL

En su último acuerdo ha dictado este tribunal los siguientes fallos:

Definitivas: Frigorífico La Plata Cold Storage contra Cía. General del FF. CC., se reforma, se confirma y se revoca: Quemanda Manuel contra Juan A. Torrent't y E. Terry de Torrenth, se revoca: Sensilevich Noium tercería, Antonio Spiccio contra O. Finkelstein, se revoca: Vinelli y Cía T. A. contra Juan y A. Ceroni, se reforma y se confirma.

Interlocutorias: Ansaldi Virgilio contra Horacio Giberti, se confirma: Banco Británico contra Santiago J. Mac Longhlin y P. Ferrarese, improcedente: Borrás Ernesto J. y otros contra Cía. General de Fósforos, se confirma; Barbará Gabriel V. contra Eduardo Olivera, se confirma; Cavargna Fratelli Luis C. y otros contra Antonio Mancini y Cía., se confirma, Dodino Ramón contra Hermenegildo Carpinteiro, se confirma: Empresa Puerto Sauce y Félix Fresone Ltda., convocatoria, se confirma; Gómez, Rodríguez y Cía. contra Rodríguez y González, se confirma: Inchausti José Ignacio Pedro, convocatoria, se revoca: Laurito Domingo, su quiebra, se revoca: Peire Tomás contra Juan Calandria, se confirma; Pereyro Leopoldo S. contra Pablo Lasceno, se confirma; Snoliloro Januario contra Miguel Giordano y José Giordano, se confirma: Seguin Carlos contra Empresa constructora Pruniéres y Cía., se confirma; Veneroni Pedro, concurso, se revoca: Verrazza Rosa F. de contra concurso de Campanella y Cía., se confirma; Villa Jardín, quiebra, se confirma: Viuda de Martinelli e hijo, su concurso, se revoca.

MUNDO COMERCIAL

EXTERIOR

TRIGO

WINNIPEG, junio 22. — El trigo colorado americano, cuyas entregas se efectuarán en el mes de julio, obtuvo en las operaciones de hoy el precio de 110 3|4 centavos oro americano, por bushel, anotándose para esta misma clase de cereal en la clausura anterior el precio de 110 7|8.

CHICAGO, junio 22. — El trigo colorado americano, a entregar en el mes de julio, obtuvo en la apertura del día el precio de 102 7|8 en centavos oro americano, por bushel, siendo el precio fijado en la clausura de las operaciones últimas, a 103 1|8 centavos oro americano. Las remesas de este cereal para entregar en el mes de septiembre, tuvieron como cotización en la apertura de las operaciones de hoy 105 1|4. Se anotó la clausura anterior a 105 1|2.

El tono del mercado es tranquilo.

LIVERPOOL, junio 22. — El trigo tipo Hard Winter, de 61 1|2 libras de peso específico, adquirió en las operaciones del día el precio de 42|9 chelines por quarter, habiendo cerrado para las operaciones del día anterior al precio de 42|9.

Estos precios han sido fijados para las partidas contratadas para los meses de junio y julio.

MAIZ

CHICAGO, junio 22. — Para el maíz mixto americano contratado a entregar en el mes de julio, la apertura del día marcó el precio de 73 1|2 centavos oro americano, por bushel, cerrando las operaciones efectuadas ayer a 73 1|2.

LIVERPOOL, junio 22. — El maíz del Río de la Plata, para entregar en los meses de junio y julio, tuvo como precio en los negocios de hoy 40|6 chelines por quarter. El precio registrado en la clausura anterior fué de 40.

LINO

CALCUTTA, junio 22. — Para el lino el precio del día fué de 67 chelines por quarter de 410 libras, cerrando para las operaciones efectuadas ayer, a 67. Estos precios corresponden a partidas cuya entrada se efectúa en los meses de junio y julio.

HULL, junio 22. — El lino disponible se cotizó en las operaciones de hoy a 68 chelines por quarter de 410 libras. La clausura anterior fijó el mismo precio.

DULUTH, junio 22. — El lino para entregas a efectuarse en el mes de julio tuvo en las operaciones de hoy el precio de 177 chelines, cerrando a 176 1|2 en el mes de Para las partidas a entregarse en el mes de octubre la apertura del día registró el precio de 178, habiendo sido la cotización del día anterior de 177 1|2.

Nota. — El quarter, medida inglesa, equivale a 250 kilogramos y contiene ocho bushels de la medida norteamericana. Al bushel, medida de peso norteamericano coresponden 35 kilogramos.

VENTAS DE MAIZ ARGENTINO

LIVERPOOL, junio 22. — Hoy se vendió en ésta un cargamento en viaje, procedente de la Argentina para Liverpool de 250 toneladas, maíz a 40|9 chelines el quarter.

Se vendió también otro cargamento para entregar en los meses de Agosto y Septiembre, 250 toneladas de maíz al precio de 40 chelines.

INTERIOR

BOLSA DE COMERCIO

Segunda rueda

Cédula Hipotecaria Argentina de 6 por ciento, antigua emisión, para mañana, a 51.500 a 96.10.

Id. para julio 31: 50.000 a 92.90; 10.000 a 93. Total 60.000.

Cédulas hipotecaria Argentina de primera serie, nueva emisión ley 9155, para mañana: 13.500 a 93.20.

Cédulas nacionales de la serie K, para mañana: 12.000 a 86'50; 5000 a 86.70; 85.100 a 87; total 102.100.

Id. para julio 15: 25.000 a 87.

Crédito Argentino de 1905, para mañana: 21.000 a 59.

Id para julio 15: 15.000 a 89.

Bonos municipales de pavimentación (cupón semestral), para mañana: 20.000 a 74.10, 15.000 a 74; total, 35.000.

Certificados Municipales de 7 o|o, para mañana: 10.000 a 93.60; 1500 a 93.70; total: 11.500.

Conversión de Obligaciones del Banco de la Provincia de Buenos Aires, para mañana: 4600 a 68.

Banco de la Provincia de Buenos Aires, para mañana: 50 a 109.

Campos y Quebrachales Puerto Sastre (oro), para mañan: 400 a 3.30; 200 a 3.35; total, 600. Id. para julio 31: 500 a 3.40.

Banco de Galicia, para mañana: 100 a 73.

Quebrachales Fusionados, para mañana: 100 a 71.80; 100 a 72; total, 200.

MERCADO DE CEREALES A TERMINO DE BUENOS AIRES

Registro de contratos

La oficina de ajustes del mercado de Cereales a Término de Buenos Aires lleva anotados, por negocios en cereales, en lo que va del mes corriente, contratos que ascienden a un total de 86.100 toneladas de cereales varios, habiéndose registrado en el día de hoy 4.400 toneladas, repartidas en los contratos que se detallan a continuación:

Trigo: colorado, sobre dársena, para julio, 400 toneladas, a 7.26. 600 id., a 7.26; para agosto, 1.200 id., a 7.30; para septiembre, 400 id., a 7.26; 400 id., a 7.33, 600 id., a 7.34, 200 id., a 7.35 pesos.

Maíz: colocado sobre dársena, para agosto, 400 toneladas, a 4.18, 200 id., a 4.28 pesos.

BOLSA DE CEREALES DE ROSARIO

(Precios oficiales)

Trigo, 80 kgs.	$ 7.30
Trigo, 77 id.	" 6.[illegible]5
Lino	" 11.10
Maíz	" 3.82 1|2

HIPODROMO ARGENTINO

RESULTADOS DE LAS CARRERAS DE HOY

PREMIO ON.KO

Primera carrera—3.200 metros — (De vallas)

1 BARBADA 61 kilos, por Le Samaritain ex Leopard y Sleep. Sickeness, del stud Haras Chapadmalal, E. Clemente. . . . 606 297
2 Montezuma 77, B. Alarcón . . . 438 276
3 Salvatierra 65, A. Casco . . . 118 92
4 Curupí 63, M. Benegas . . . 1027 551
0 Folk 81, M. de los Santos . . . 556 184
0 Prevenda 72, R. Rodríguez . . . 322 167
0 Driada 67, R. d'Etchessarry . . . 92 64

3159 1631

Corrieron todos.
Rodaron Driada y Prevenda.
Dividendo de Barbada, pesos 9.40 a ganador y 5.00 a placé; de Montezuma 5.25.
Ganada por un pescuezo.
Tiempo: 3'42" 2|5.

PREMIO FESTINATION

Segunda carrera—1.400 metros

1 ALTEZA REAL 56 kilos, por Your Majesty y Lady Orange, del stud Caseros, R. Romanelli 546 384
2 Terrona 56, D. Torterolo . . . 1091 923
3 Hondonada 56, A. Navarro . . . 3901 3214
4 Etoile de Feu 56, M. Lema . . . 281 278
0 Wait and See 56, R. Carabajal 778
0 Ganadera 56, J. Bastías . . . 265
0 La Nación II 56, C. L. Fernández . . . 754
0 Brecha 56, D. Englander . . . 2900
0 La Force 56, J. Etchechurry . . . 268
0 Auréole 56, A. Baistroqui . . . 868
0 Jipi Japa 56, S. Blanco . . . 104
0 Charlatana II 56, F. Arcuri . . . 1316

11710

No corrieron: Ñacundai y Bellegarde.
Dividendo: de Alteza Real, pesos 38.[illegible] a ganador y 10.00 a placé; de Terrona [illegible] de Hondonada 3.40.
Ganada por media cabeza.
Tiempo: 1'28" 1|5.

PREMIO PROTEO

Tercera carrera—1.400 metros

1 CHANGUI 56 kilos, por Fulmen y Chicharra II, del stud Buchardo, D. Torterolo . . . 7843
2 Nougat 56, D. Englander . . . 5201
3 Zapirón 56, A. Navarro . . . 3398
4 Fratello 56, C. Fenucci . . . 1968
0 Serpol 56, A. Sánchez . . . 284
0 Golden Rod 56, M. Lema . . . 183
0 Pan Solo 56, R. Carabajal . . . 163
0 Oro y Azul 56, F. Arcuri . . . 1666
0 Menos Uno 56, J. Bastías . . . 266
0 Luneville 56, R. Mauro . . . 224
0 Well Meant 56, P. Costa . . . 403

21614

No corrieron: Pinch, Parigot, Nácar y M[illegible] tery.
Dividendo: de Changüí, pesos 4.95 a ganador y 2.30 a placé; de Nougat 2.45; de Zapirón 2.65.
Ganada por 1 cabeza.
Tiempo: 1'27" 1|5.

PREMIO WOTAN

Cuarta carrera—1.800 metros

1 PER RIDERE 50 kilos, por Diamond Jubilee y Poveretta, del stud Los Cerrillos, D. Englander 5070
2 Pick-me-up 42, A. Denna . . . 2129
3 El Príncipe 47, M. Lema . . . 1259
4 Fachinal 52, F. Arcuri . . . 5594
0 Chulo 50, E. García . . . 693
0 Matatías 50, S. U. Morales . . . 2231
0 H. P. 50, J. Bastías . . . 2470
0 Pillería 49, A. Baistroqui . . . 891
0 Perfidia 48, T. N. Fernández . . . 1665
0 Puro 45, S. Gómez . . . 200
0 Cornichón 44, P. Cichetti . . . 2523
0 Sanchete 43, F. Barrózo . . . 250
0 Arrogante 43, A. Quinteros . . . 119
0 L'Epatant 45, M. Acosta . . . 1368

26333

No corrieron: Wild Rose, Espadañal, [illegible]ca, Vicente López, Zío, Ronde du Soir y [illegible]lago.
Dividendo: de Per Ridere, pesos 9.35 a ganador y 4.25 a placé; de Pick-me-up 6.50; de El Príncipe 9.55.
Ganada por 3 cuerpos.
Tiempo: 1'50".

PREMIO PICACERO

Quinta carrera—1.400 metros

1 PASTEUR 54 kilos, por Arcole y Thornielee, del stud Arcole, G. Ardouin . . . 4590
2 Pacará 57, D. Englander . . . 2806
3 Hindoo 54, T. N. Fernández . . . 271
4 Prince 57, A. Navarro . . . 3510
0 Mirabeau II 54, P. Costa . . . 1326
0 Bon Homme 54, A. Baistroqui . . . 397
0 Hurgón 54, R. Rodríguez . . . 791
0 Tabolango 54, J. Fernández . . . 1098
0 Mercenario 54, R. Romanelli . . . 2193
0 Entrefino 54, M. Lema . . . 183
0 The Lad 54, F. Arcuri . . . 918
0 El Manantial 54, M. Acosta . . . 3576
0 Comunal 54, D. Torterolo . . . 4263

25312 16733

No corrió Vadarkblar.
Dividendo: de Pasteur, pesos 9.50 a ganador y 4.80 a placé; de Pacará 5.55; de Hindoo 43.50.
Ganada por 1 y 1|2 cuerpo.
Tiempo: 1'26".

PREMIO ALSACIA

Sexta carrera—1.700 metros

1 PIÑA 49 kilos, por Cyllene y Lupina, del stud Montiel, M. Acosta . . . 3285
2 Riparia 45, M. Lema . . . 2214
3 Branza 41, A. Denna . . . 1421
4 Idolatría 40, F. Barrozo . . . 1875
0 Felpilla 59, G. Cariola . . . 3894
0 Royal Drop 44, P. Cichetti . . . 2096
0 Deseada 43, A. Triani . . . 2115
0 Angeolina 42, E. García . . . 2589
0 La Viuda 42, A. Quinteros . . . 2194
0 Fisgona 40, R. Dellagiovanna . . . 232
0 Patrulla 40, S. T. Gómez . . . 549
0 Rondo du Soir 40, S. U. Morales 602

23996

No corrieron: Wilde Rose, Kilinga y Herd[illegible]
Dividendo: de Piña, pesos 13.15 a ganador y 4.75 a placé; de Riparia 4.35; de Branza 8.75.
Ganada por media cabeza.
Tiempo: 1'45".

PREMIO SIETE Y MEDIO

Séptima carrera—1.600 metros

1 FULL HAND 43 kilos, por Old Man y Felicitas, del stud Federal, A. Quinteros . . . 4130
2 Espartillar 48, C. Fenucci . . . 3333
3 Bizet 54, D. Englander . . . 9773
4 Sunday 40, F. Barrozo . . . 2035
0 Grey Eyes 57, D. Torterolo . . . 4009
0 Dieufort 42, M. Acosta . . . 3637
0 Moderato 40, S. U. Morales . . . 127[illegible]

28189

No corrió: H. P.
Dividendo: de Full Hand, pesos 12.30 a ganador y 6.50 a placé; de Espartillar 9.85.
Ganada por un pescuezo.
Tiempo: 1'38" 2|5.

PREMIO INSANIA

Octava carrera—2.200 metros

1 DIAMANT 48 kilos, por Dusty Miller y Diamantina, del stud Asteroide, P. Cichetti . . . 10389
2 Retrechero 46, M. Acosta . . . 7053
3 Prólogo 54, M. Lema . . . 9039
4 Pas-si-Mal 51, D. Torterolo . . . 12536

38971

No corrieron: Gringuito y Cracker.
Dividendo: de Diamant, pesos 5.95 a ganador.